朝鮮日報 朝刊
本紙朝夕刊十二面

社說 米價의 昂騰

一

事變以來 다른物價에 比하여 米價는 昂騰의 趨勢가 比較的 緩慢하여서 一般生活必需品價格이 五割乃至七八割이나 高騰함에 比하여 米穀價格은 一割程度에 不過하엿다 그러든것이 昨今의 米穀價格은 急速한 昂騰의 形勢를 보이고잇다 卽仁川米市場의 昨日時勢는 先限이 三十六圓三十九錢 正米가 三十五圓六十錢으로 變動되어서 一圓每石 五十錢의 昂騰을 現出하엿다 그리고도 오히려 더오를 形勢를 보이고 잇는바이다 이와가튼 昂騰의 原因은 여러가지가 잇겟지만 우리의 推測으로 말하면 (一)從來米價가 比較的低廉하엿든것 (二)近日天候가 米作에 極히 不順한것 (三)例年과가치 米價昂騰期가 到來한것 (四)殘存米의 激減이 그리高價치못한것 (五)商人과 地主가 先高를 豫想하고 賣惜行爲를 敢行하는것 (六)朝鮮外 需要가 增進된것 (七)新穀의 出廻期까지는 아직도 四五個月이 잇는 것 等等이 잇다.

二

原因이 이와가튼것은 누구나 짐작하는바이다. 그러나 問題가 되는것은 昂騰된 米價가 一般民衆生活에 如何한 影響을 주며 또 그昂騰된 米價의 受益者는 누구이며 一步나가서 騰貴가잇다면 어떠케 禁止할것이냐에잇다고 할것이다 얼른 生覺하면 米價가 昂騰되면 一般農民이收益者가 될것가트나 事實은 只今이時期에는 一般農民도 米穀을 販賣하는사람이 아니요 도리혀 購買하는사람이다 또米價의 昂騰으로 因하야 都市居住者는 資本家俸給生活者 勞働者 等等을 勿論하고 全部가 購買大衆이다 그러므로 米價의 昂騰은 結局農、商、工其他의 各層各界를 勿論하고 物價高로因한 生活難에 加重의 負擔을 課하는 結果로되고마는것이다 더욱이 貧農이나 薄俸生活者나 賃金生活者에게는 莫大한 生活上脅威가 된다고 할지라도 過言이 아닐것이다 이와가튼 反面에 잇서서 米價高의 受益者는 社會 一少部分의 構成分子인地主와 米穀商人들이라고할것이다.

三

米穀價格이 米穀의 出廻期에 잇서서 昂騰한다면 그것은 차라리 歡迎하여야할것이다. 理由는 길게說明할것도 업시 出廻期의 米穀은 米穀生産者인農民에게 利益이되고 또 一般物價가 高貴하게된 이때에 米價만이 低廉하여서 不利한 立場에 서잇는 農民大衆의 生活安定을 爲하여서도 必要한 條件이라고 할것이다. 그러데 事實은正反對로 農民大衆이 購入消費하는 이季節에 米價가 高揚되는것은 農民大衆에게 二重의 苦痛이되는 것이요 더욱히 이와가튼 米價高의 原因一部가 地主와 米穀商의 賣惜에 잇다면 그것은 안될일이다. 朝鮮에는 米價의 最高와 最低가 法的으로 限定되어 잇지아니함으로 이와가튼 有害한 米價高에 對하여 法的制裁를 加하기는 實로 困難한 實狀이다 그러나 米價의 調節에對하여 어느程度까지 行政的措置를 實行하려면 全然不可能한 일이아닐 것이다 銃後의 國民大衆의 生活根據가 되는 米穀價格을 調節하는것은 또한 가장時宜에 適當한것이라고할것이다. 그러하므로 經濟警察의 活動、其他方法으로 賣惜을 根絶시키고 米價를 調節할 必要가 잇다고한다.

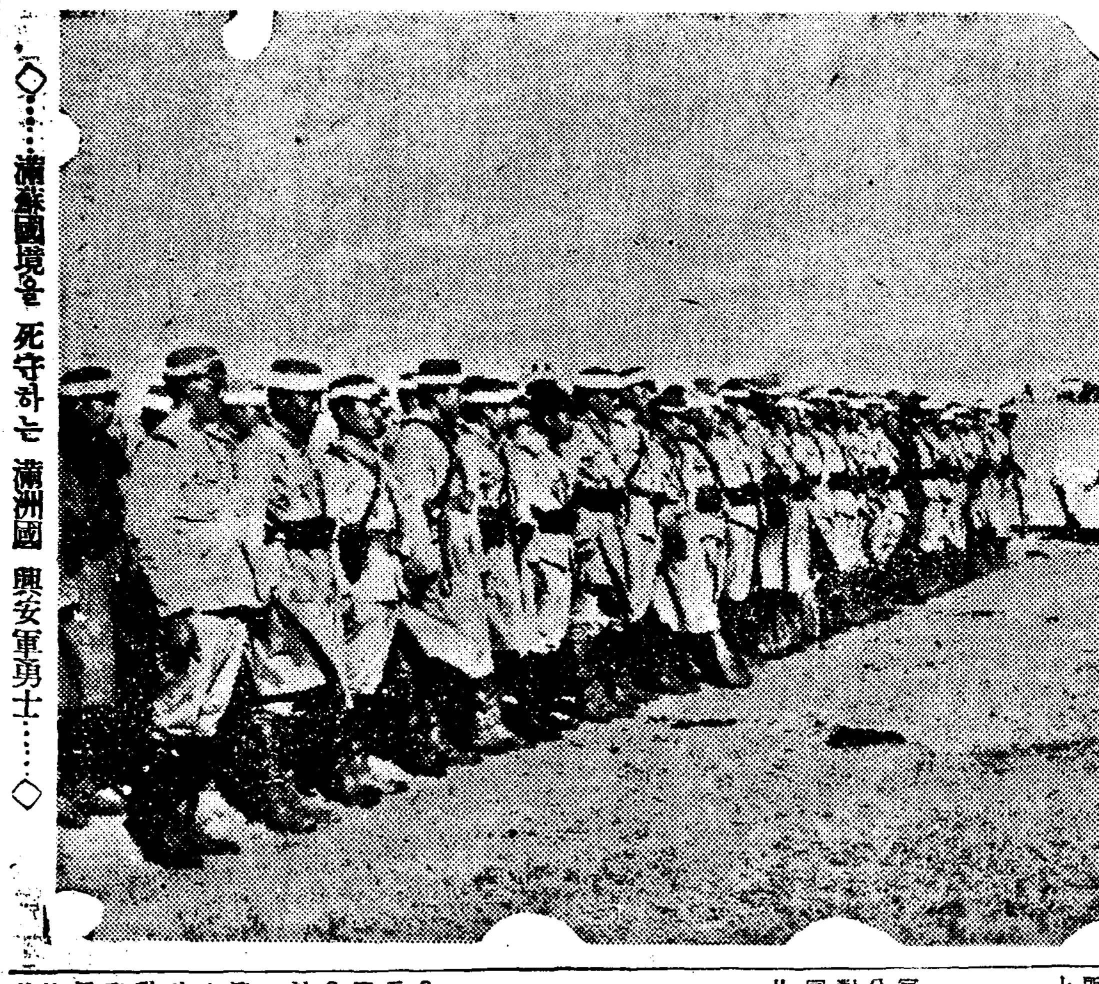

◇……滿蘇國境을 死守하는 滿洲國 興安軍勇士……◇

西部山西敵大據點 柳林鎭을完全占領

殘敵을掃蕩、敵損害는甚大

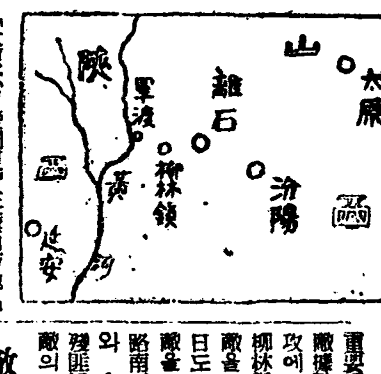

【太原六日發同盟】王師西方地區로부터 敗敵을急追 破竹의進擊을 繼續하고잇는 岡田部隊는五日午前十時柳林鎭敵을 擊滅하고 이를 占領하엿다 柳林鎭에는亦是陝西黃河渡河點軍渡를 經由山西省內에 潛入蠢動하는 敵匪의 重要軍需品倉庫가잇스며 同時에 敵據點이던바 我地上部隊의 猛攻에 마침내粉碎된것이다 一方柳林鎭南方地區에서 一千數百의 敵을 捕捉殲滅한 松井部隊는五日도 繼續하야 同地一帶의 殘敵을 掃蕩하고또磧口鎭占領後一路南下한 內匠部隊는 木村部隊와 合流 五日柳林鎭北方地區의 殘匪掃蕩을 終了하엿다 그런데 敵의 損害는甚大하다

五月中山西掃蕩戰果 敵遺棄屍體五千餘

【太原六日發同盟】山西省內各地에 蟠居하야 斷末魔的抵抗을 繼續하는敵匪團은 我地上部隊의 果敢한 掃蕩으로 逐次擊滅되고잇는바 五月中의 敵損害는如左히 莫大한數字에 達하고잇다

▲交戰回數 二百六十一回
▲交戰한敵兵力
中央軍第十七師 六十五師 八十三師 八十四師 八十五師 百四師 百六十六師 百七十七師 山西軍 第六十八師 六十九師 騎兵 第一集團 第二集團 新編第一旅第百二十旅 第二百八旅 第二百十旅共產軍 獨立第六十五師 百二十師 百二十九師에 屬한合計六萬二千二百餘
▲敵遺棄屍體 五千三百五十七
▲敵捕虜 三百七十
▲主要鹵獲品
▲迫擊砲 一▲同彈藥 三百▲山砲彈 八百▲輕機 二十▲同彈藥 一千五百▲自動小銃 三十▲小銃 六百▲同彈藥 九萬▲拳銃 二十五▲手榴彈 七千其他多數

中條山脈敵陣猛爆

【〇〇基地六日發同盟】地上部隊의 中條山脈包圍殲滅戰에協力한 荒鷲山口部隊內藤隊의 〇機는六日早朝來 數回에亘하여 〇〇基地를出發 峨峨한 山脈各處에堅固한陣地를 構築頑强히 抵抗을 繼續하는 敵에攻擊을敢行 모두大打擊을주고 全機悠悠歸還하엿다 敵據點山西南端의 要衝陌南鎭은 我爆擊으로 目下火災를이르키고잇다

徐世昌氏逝去

【天津六日發同盟】前大總統徐世昌氏는 昨年來膀胱炎으로 臥病한以來 英國租界內自宅에서 療養中이던바 重態로 되엿더니 五日午後五時 드디어 逝去하엿다 享年八十五

滿洲國嚴重抗議

蘇聯의頻繁한挑發行爲에

【新京六日發同盟】滿洲國政府는 蘇聯國境部隊의 頻繁한不法越境에對하여 五日午後 蘇聯政府에對하여 嚴重한抗議를 發하엿다 卽蘇聯國境部隊는 五月初旬以來東部河川國境 우수리江岸 東安鎭에서 滿洲國艦艇을 不法射擊하여 多大한損害를주고 또興凱湖畔當壁鎭 附近에서 不法射擊을하고 更히 綏芬河附近에서도 不法射擊을 하엿스며 航空機로 滿洲領偵察을 되푸리하엿고 國境!!노몬한!!에서滿蒙軍間에衝突事件이突發하자 日本軍을 東部國境琿春前面에서 牽制하려고하엿스며 六月三日午後零時頃 長嶺子國境監視山에 蘇聯兵을不法越境偵察시키고 또日本軍에不法射擊을加하여 小衝突을惹起하엿다 또四日에는 煙秋方面으로부터 戰車를섞긴 蘇聯兵을 國境으로 移動하여 日滿側을 故意로 刺戟하는 態度에나와다 따라서 滿洲國政府는五日午後在哈爾濱特派員 代理河野達一氏로하여금 蘇聯總領事代理 로조후스키氏를通하여 蘇聯政府에對하여 嚴重한抗議를提出하고滿蘇滿蒙國境의 蘇聯軍挑發的行動의 卽時停止를要求하엿다

蘇聯兵逐退却 (長嶺子國境서)

【琿春六日發同盟】三日長嶺子國境서 非常動向을 보이고잇든蘇聯兵은 六日朝에 이르러 退却하야 同方面은 全혀 平靜에歸하엿다 我軍은 依然 國境監視를 繼續하고잇다

閑院總長宮殿下 御參內

【東京電話同盟】閑院參謀總長宮殿下께서는 六日午前十時四十五分 宮中에御參內 天皇陛下께 御拜謁하옵고 御所管事項에 關하사 御奏上 同十一時二十五分御退出하시엇다

伏見總長宮殿下 御參內

【東京電話同盟】伏見軍令部總長宮殿下께서는 六日午前十時五十分 宮中에御參內 天皇陛下께御對面御所管事項을 御奏上하시고 同十一時五十分御退出하시엇다

滿支產業視察別信 ②

鮮滿一如感

李相昊

六月一日은 아침일직이 延吉을 向하야 떠낫습니다. 腰帶가튼 豆滿江을 끼고달리든列車는 簡單히 鐵橋한개를通하여 國境을넘어 滿鮮一如답지안흔 嚴重한 通關手續을 바덧습니다.

말이 이미낫스니 말이거니와 滿鮮一如는 爲政者들의 입으로 方在 새삼스럽게 高調하고잇는 바입니다. 그러나 政治的一如라든가 經濟的一如等은 兩域의 政治機軸이 統一된今日에야 當局者의能動에나로·얼마든지 目的을달할수잇는 일일것이요 不必兩國民의 動靜보다 먼저 晋促할바는 아닐것입니다. 그러나 이一如가 社會的이고 文化的임에 이르러는 政令이라든가 宣傳만으로 所期할바아니요 兩國民의 自發的이면서 合法的인努力을 必要로하는것입니다.

○……○

내가지나온 國境을 中心으로한 間島一域은 이『一如』現象이 가장 合理的으로 또自然스럽게 具現되고 잇슴을 發見하엿습니다. 다시 말하면 間島는 鮮滿一如의 模範地帶만 가태보입니다. 勿論『一如』의 基礎가될 政治問題가 解決된今日이매 그合理性을 한결더 發揮하고잇습니다. 이地帶는 百餘年이라는 長久한歷史를 背景으로 가지므로서 비로소 今日의 一如現象에까지 미친것입니다. 朝鮮땅아닌 朝鮮은 間島의 代稱입니다. 길로다니는 同胞들의 얼굴에는 安堵의빗치 보입니다. 百年以來苦鬪로 어더온바 貴重한 安堵입니다.

○……○

延吉만으로는 人口 三萬五千中 四割이 朝鮮同胞들입니다. 우리一同이 省公署를 訪問햇슬때에 李間島省長은 謙辭의말로『間島는三十年前의 朝鮮입니다』라고 그러고 言明입니다 朝鮮의 延長間島를 힘미덥게 說明햇습니다 朝鮮人으로서 强調햇습니다. 무엇보다도 絶對多數의 朝鮮人이 居住하는 間島에 朝鮮人省長을 두엇다는 것이 近視眼的으로는 滿洲國體上으로 愉快한 느낌을 어

作戰區域內에潛入한 英人將校二名逮捕

間諜嫌疑로目下嚴重取調中

【張家口六日發同盟】去五月十五日京包線豫桑樹村에英國大使館附武官이라自稱하는擧動이수상한 外國人이 잇다는 報道를接한 同地我憲兵隊에서는 即時로 我作戰地域內에서 行動하는 異常한 英國人二名을 連行하야目下張家口憲兵隊에 留置하고 嚴重히 取調中이다 右者는 上海英國大使館附武官스피ㅣ어 中佐와 北京英國大使館附陸軍武官輔佐官쿠ㅣ바ㅣ中尉로 스피ㅣ어中佐는 英國軍務局員으로 昨年十月上海에 赴任한後 今年二月카ㅣ英國、駐支大使의 命令에 依하야 汽船으로 上海로부터 香港經由河內로 갓다가、다시 飛行機로 重慶에 向하야各地에서 國府要人과 面接한後四川、陝西、山西、湖北等各方面共產軍의 狀況을 視察한後 共產軍의 本據陝西省延安縣으로부터 山西省崞縣、五寨、楊家口를經由하야豫桑樹村에 到着한것으로展縣으로부터 同地帶는 全部徒步로 調査하고그間 上海北京間에는共產軍의無電을 利用하야巧妙히我作戰區域內의狀況을報告하고 日本側에發覺될것을 怯내여 楊家口로부터는 部下의支那人을 北京英國大使館에 派遣하매스피ㅣ어中佐를 救出하려고 前記쿠ㅣ바ㅣ中尉가 我軍의完全한諒解도업서 北京으로부터 同地에潛行하야 兩人이모두더러운 洋服을입고各處에潛伏하야我軍의 눈을 숨기고잇섯다 我〇〇部隊에서는 事件의 重大性에鑑하야 愼重히 取調를續行中인바 當局의意向은 從來軍의 作戰地域을 旅行하는境遇에는 미리日本軍의 諒解를 求하야事故가업도록 注意케함에 不拘하고 敵側地區로부터 我作戰地域內에 無斷히 潛入하야 日本軍의 監視를避하려고 時日間 地點에서三日間이나 潛在한事實로보아 共產軍과 我軍의各種情報를 蒐集하야 報告한間諜行爲에 對하야 我軍으로서는 斷乎追及하기로決定되어 今後同問題는 重大化할것으로觀測된다

和爾軍醫大佐 長崎經由〇〇에赴任

【長崎電話同盟】今次事變勃發以來 中支戰線에서活躍 南昌作戰에서 活躍 今回榮轉歸還한 和爾忠隆軍醫大佐(德島縣出身)는六日午後零時五十分上海로부터 長崎入港 日華連絡船長崎丸으로歸還 同日午後十時長崎發列車로下關經由〇〇으로 赴任할터이다

今年度小麥 收穫豫想高

【東京電話同盟】農林省發表 今年度 三府三十五縣(北海道東北新潟、長野를除外)의 五月二十日現在 小麥收穫豫想高는 九、六四五、四七〇石으로前年實收高에比하야 二割一分三厘의 增加이다 그리고大麥도 一割五分三厘 裸麥도 一割九分九厘로 前年實收高에比하야 增加되엿다

獨伊유三國協調는 歐洲新體制建設要素

獨政府、對유會談成果를發表

【伯林五日發同盟】유고攝政파울殿下一行은 前後五日에 亘한伯林公式訪問을마치시고 五日드디어 드레스데市로 向하시게되엿는데 히틀러總統은 五日 리벤트로프外相과 함께 新總統邸에 파울殿下와 유고外相 말코빗치氏를 招待하여 長時間에 亘하여 重要會談을 開催하고 午餐會를 遂하엿는바 이로써 今回의 伯林訪問에 依한 파울殿下의 伯林訪問은 完了하엿다 會談終了後獨逸政府는 今回의 獨유會談의 成果에對하여 左와如히 公式콤뮤니케를 發表하엿다

今回 파울攝政의 伯林御訪問에 當하여 獨、유兩國은 最善의 友好的雰圍氣속에 意見交換을 行하여 兩國政府의 모든問題를 檢討한結果 獨伊유三國의 友好關係와 緊密한 協調만이 歐洲 新體制建設工作에 緊要한要素가된다는데 意見이 一致되엿다 獨유兩國政府의 이 良好한 外交的協定繼續을 基礎로 今後益益兩國關係의 改善에 努力하고 兩國의發展과 世界平和維持에 邁進할것이다

파울殿下와 올가妃殿下께서는 드레스데市를求景하신後 월링登의別莊에 御逗留하신後七日베오그라드府에 歸還하실豫定이다

羅馬敎皇 平和멧세이지發表

但、敎皇廳선否定

【倫敦五日發同盟】英國各紙의報道에 依하면 羅馬敎皇피오十二世는英佛獨伊波五國政府에 對하여 平和멧세이지를 發表하엿다고한다 就中데일리·헤랄드·데일리·메일兩紙는 羅馬敎皇은對獨伊包圍陣의 結成을 企圖하는英佛蘇三國交涉의 結果 볼셰비즘이 歐洲에 侵入하는것을 憂慮한結果 이平和멧세이지를 發送한것이라고 傳한다

敎皇廳側에서는五日피오十二世는 아직新聞이 傳하는바와가튼 멧세이지를 發送한事實은업다고 否定하고잇다

005155

市況 (六日)

◇橫濱生系 後引◇
當限 一三三〇〇 先限 一三三〇〇

廣告

上海我陸戰隊에 一英人不法發砲

當局徹底的措置를講究

綸昌紡織公司

【上海六日發同盟】前日英兵의 暴逃事件에 [illegible] 日本海軍陸戰隊와 [illegible] 綸昌紡織公司에서 六日에도 我陸戰隊에 對하야 英國人의 不法發砲事件이 惹起되어 推移가注目되고잇다 爭議의 中心인 東區楊樹浦에잇는 同公司工場은 英國兵이 撤兵한後 我陸戰隊는 暴動化에 備하야 直接警戒에 當하고 잇던바 最近 英國軍隊 [illegible] 少佐立會下에 [illegible] 協定하고 同工場으로부터 若干隔離된 地區에 若干兵을 配置하고 萬一에備하야 間接的으로 警戒하고 잇섯는데 六日午前八時五十分頃에 爭議不參加의 支那人職工約四百名은 租界方面으로부터 [illegible] 同工場 [illegible] 하자 [illegible] 約三十名의 [illegible] 각각 [illegible] 을 휘두르며 달려들어 大亂鬪를 演하기에 이르럿스므로 警戒中의 我陸戰隊員은 同工場의 담을 뛰어넘어 亂鬪하는것을 制止하고 雙方을 我警備隊本部에 連行하려고 同工場 事務所前까지 왓슬때에 約十名의 英國人(其中三名은拳銃을所有)과 十數名의支那人이 同事務所에서 뛰어나와 該英人은 爭議團員을 引渡하라고 怒呼하므로 이에 對하여 陸戰隊員이 引渡할수업다고 答하자 一英國人은 突然我陸戰隊에 向하여 拳銃을發射하엿다 多幸히 負傷者는업섯스나 不遜한該英國人은 拳銃을 휘두르며 警戒에向한 我陸戰隊小隊長의 뒤를따라左手로 小隊長의 右手를잡고 隊長의가슴에 拳銃을대고 『물러가라』고 威嚇하던中 一方急報를 接한 我陸戰隊 [illegible] 隊長 野地少佐가 同九時十五分頃 自動車로 現場에 急行하엿는데 該英國人은도 野地少佐와 同行의中隊長 小隊長에對 [illegible] 拳銃을 겨누고 抵抗하려 [illegible] 于先本部에 連行하야 該英人의 [illegible] 에 [illegible] 하고 同時로取調를開始하엿다 어는不法無道의 英國人은 同公司의 使用人이라는·쿠라라는 者로 判明되엿다 [illegible] 에依하야 [illegible] 少佐의 許可업시는 武器使用이 禁止되어잇슴에 不拘하고 이와가튼不法發砲를 敢히하고 [illegible] 事實에對하야 我方當局으로서도 [illegible] 하야 適宜的措置를 [illegible] 로 그推移는 자못注目된다

我犯人引渡要求 英側全面的拒否

【天津六日發同盟】聯銀經理程錫庚氏暗殺犯人에 對한我方의 六月七日正午를 期限으로한引渡要求에 對하야總領事자미손氏는本國政府의 訓令을 得하야 六日午後三時我田代總領事를訪問하고 我方이 指摘한現地檢證으로는 眞犯人으로 認定할수업스며 物的證據가不足한때문에 따라서犯人引渡要求에 應할수업다 그리고 昨年九月에 逮捕한 以警吾其他犯人은 租界外로 追放한다는等 我方의 要求를거의 全面的으로拒否하야 자못不誠意한 回答을하여왓다 我總領事館當局은 今後에取할 自主的措置에 關하야目下關係者間에서 重要協議中이다

外務省異動

【東京電話同盟】外務省歐亞局長調查部長更迭及이에件한 異動은 六日如左히 正式發令되엿다

任特命全權公使 外務省調査部長(一等) 松宮 順
任外務省歐亞局長(一等) 外務省調査部長 井上庚二郞
任特命全權公使(一等) 匈牙利國駐剳被仰付 大使館參事官 西 春彦
任外務省調査部長(二等) 外務省歐亞局長 米澤 菊二
任特命全權公使(二等) 葡萄牙國駐剳被仰付

辭令 (六日發令)

京城帝國大學醫學部附屬醫院藥劑官 安本 義久
勅任官으로써待遇 (農林局)總督府技師 木谷 重榮
同 (內務局)總督府理事官 山下 四郞
同 松井吉之介
(釜山)朝鮮公立高等女學校敎諭 浦田 ミヨ
依願免本官(各通)

定例閣議

【東京電話同盟】六日의 定例閣議는 午前十時二十分頃부터 [illegible]

閣議決定事項

【東京電話同盟】一、[illegible] 內地時 [illegible] 中改正의件

補藥大王·百補丸을쓰시요

陽氣不足 氣血不足 胃腸不健은 大注意

生命을短縮하는 三大原因이된다!

一、百補丸을쓰면 陽氣와 食事가倍加되고 氣血이旺盛하야 무슨일이든지 二人分을 하게됩니다
二、체증과속병은 어느때업서젓는지 알지도못하게 업서지고 消化가잘되고 胃腸이 든든하여집니다
三、極寒에치위 도 모르게되고 感氣에도 걸니지안코 무릅과 手足이 찬증세가업서지고 몸이더워집니다
四、固精이必要 사람이 流精이速히되면 여러가지 害가만습니다 固精되는藥은 貴材입니다 百補丸만잘쓰면 엇던사람이던지 固精이됩니다 下焦冷가튼것은問題업시낫습니다
五、肺와心臟이 조와저서 기침나는 일이업고 山에올나가도 숨이차지안코 肺病가튼데 걸니지안습니다
六、精神이聰明 하여저서 過去일을 잘記憶하게되며 未來일을잘判斷하게되며 神經衰弱을 根絶하게됩니다
七、老人이쓰면해소가업서지고 잠이잘오고 小便이잘通하고 遠程徒步에도 숨이차지안코다리가압흐지안코 氣喘하지안습니다
八、半身不隨 年久해소·中風·淋疾等이나엇다는 간곡한 感謝편지가만히오니 百補丸의 實効範圍는 想像外에及하야 實로 不可測의 靈藥입니다

百補丸

●속지마시오!

제아모리조타는 補藥도 事實百補丸만은못합니다 一劑에 五十圓 百圓짜리도 斷然코 百補丸만못하고 一圓 二圓 四五圓짜리도 勿論百補丸만못합니다. 沃度劑니 호루몽劑니 비타민劑니、또 人參、鹿茸、附子、六、八味等 엇던藥을 勿論하고 모다 百補丸만못합니다 斷然、補藥界의 大王입니다
東京 大阪에서도 漢藥이 점점만히팔니고잇습니다
千萬種의補藥이 不如百補丸입니다

●感謝편지數千通公開 엇던藥에던지 感謝狀이 一二三枚 或四五枚는다 잇습니다 그러나 百補丸으로 큰効力 意外에 大効力을 보앗다는 간곡한 感謝편지는 數千通입니다 每月曜公開會를 하오니 곰곰곰곰한이公開感謝狀을보시오 아무리 疑心君이라도 信用치안을수업습니다

藥價 百補丸 一劑十圓 三劑
婦人百補丸 一劑七圓
少年百補丸 一劑五圓

(無料進呈) 어느것이나 三劑以上共同注文하시면 周旋人께 一劑無料進呈

부인자궁병냉병 경도불조대하증에 婦人百補丸

京城堅志町五一 平和堂株式會社 電話光六三二一番·六二三三番 振替京城一三三〇番

大京城公園化計畫決定
府會答申

大小公園等百餘所 現在의十二倍로飛躍
所要民有地二百餘萬坪은買收하야 廿個年計畫으로進行

도시안에 공원또는록지(綠地)를 만히두는것은 근대도시주민의 건강과 보건상 절대로필요한시설이다 이번경성부회의 자문을거처 총독부에답신된 경성시가지공원계획은 이와가튼의미에 잇서서 획기적 중요안으로 그안에의하면 현재부내에는 공원이일곱군데 운동장두개에 창경원、덕수궁가튼 특수정원을 합하여서도 백십육만 평방메-타(삼십오만일천평)밧게 안되는 빈약한 상태에서 일약 대공원이 십칠개소、근린공원(近隣公園)이 이십이개소、아동공원 (兒童公園)이 팔십륙개소、도로공원(道路公園)십삼개소로되어 총면적 일천삼백팔십일만일천평 (현재사백십삼만팔천평)、십이 배로대확장을보게된다 이 계획안은 금후 약이십개년동안에 해마다몃개씩 착공을보게될터이며 이밧게 공원으로도 쓸수잇는창경원、덕수궁、조선신궁、박문사경내등 (합계 삼십오만일천평)을합하면 공원총면적은 시가지구획총면적의 일할륙분에 해당하고 계획인구백십만명에 한사람아페 차례가는 공원면적은 십사평방메-타유으로된다 이밧게 시가지주위에잇는 산림과한강면적까지합처서치면 공지량 (空地量)은 도시면적의 삼할칠분에 해당하야 선진도시를 훨신능가하는 면적이된다 그런데 계획공원 부지 사백삼십만팔천평중 약절반인 이백구만오천평은관、공、왕유지이므로 문제는업스나 나머지이백십구만칠천평 (그중보안림이사십구만삼천평이다)은 민유지로서매수하지안흐면 안될것이므로 부민에중대한 이해관계를 가지게된다 계획공원과위치、면적、소유별은 다음과갓다 (면적단위는 평방메-타 공원이름으로 위치를알수잇는곳은 위치를 별기치안코 소유별은민유만썻다)

計畫公園과位置

一、大公園(十七個所)

▲三淸公園(擴張) 八四五〇〇〇(一部民有) ▲駱駝山公園、五五三〇〇〇(一部民有) ▲淸涼公園八五五〇〇〇 ▲典農公園一八八〇〇〇(一部民有) ▲鷹峰公園一四五二〇〇〇(一部民有) ▲漢南公園三六五〇〇〇(一部民有) ▲奬忠壇公園(擴張)四一八〇〇〇(一部民有) ▲南山公園(擴張)三四八〇〇〇 ▲三村公園三八八〇〇〇 ▲孝昌公園(擴張)三一七〇〇〇(一部民有) ▲臥牛公園(倉前、上水道町)一三〇〇〇(全部民有) ▲奉元公園三九六〇〇〇(一部民有) ▲弘濟公園一一五〇〇〇(一部民有) ▲漢江公園四〇五〇〇〇(民有) ▲上道公園一四六一〇〇〇(民有) ▲新吉公園一五三二〇〇〇(民有) ▲京城運動場(擴張)八四〇〇〇

二、近隣公園(廿二個所)

▲파고다(擴張)二六〇〇〇(一部民有) ▲敦岩第一、二〇〇〇〇(一部民有) ▲同第二、三三〇〇〇(一部民有) ▲開運(安岩町)二三四〇〇〇(一部民有) ▲龍頭七九〇〇〇(一部民有) ▲沙斤一五六〇〇〇(一部民有) ▲西小門 二三〇〇〇 ▲榮町三六〇〇〇 ▲山手(獅生、山手、岩根、桃花町)一三三〇〇〇(一部民有) ▲孔德 一四五〇〇〇(民有) ▲老姑山八〇〇〇〇(民有) ▲達遐 一四七〇〇〇(民有) ▲宮洞(延禧町)一八五〇〇〇(一部民有) ▲延禧 一〇〇〇〇(一部民有) ▲金華(北阿峴、竹添、冷泉、天然、玉川、館洞町)二四三〇〇〇(一部民有) ▲阿峴一〇〇〇〇(一部民有) ▲社稷壇(擴張)二一七〇〇〇(一部民有) ▲洗劍(新營、弘智、付岩町)九二〇〇〇(民有) ▲本洞一四〇〇〇(一部民有) ▲鷺梁津三四〇〇〇(民有) ▲番大八〇〇〇〇(民有) ▲方鼎(永登浦、新吉町)三六〇〇〇(民有) ▲道林四三〇〇〇

三、兒童公園(八十六個所)

▲蓼松 一二五〇 ▲瑞麟二五二〇(一部民有) ▲三角三三三〇(民有) ▲寬勳七一一〇(民有) ▲慶雲八七三〇 ▲安國一六八〇(民有) ▲苑西八三七〇 ▲益善二四〇〇(民有) ▲鳳翼一〇〇(民有) ▲長沙一八〇〇(民有) ▲仁義九一四〇 ▲鍾路四一四〇(民有) ▲忠信五九四〇(民有) ▲明倫(明倫町三丁目) 九〇〇〇 ▲明倫(明倫町一丁目) 五六七〇 ▲城北六〇〇〇 ▲新設 第一 二五〇〇 ▲第二 二一〇〇 ▲同第三 一五〇〇 ▲昌信第一 五三〇〇 ▲昌信第二 一〇〇〇(民有) ▲崇仁八一六〇 ▲新堂第一 一二四〇〇 ▲同第二 一四八〇〇 ▲同第三 一二四〇〇(民有) ▲同第四 一一二〇〇(民有) ▲東四軒一九八〇 ▲訓練院八七三〇 ▲皿木五三二〇(民有) ▲本五(本町五丁目)一四四〇(民有) ▲初音三三一〇(民有) ▲舟橋三三三〇(民有) ▲林一二六〇(民有) ▲若草二九七〇(民有) ▲櫻井(擴張) 一八九〇 ▲西四軒(大和町三丁目) 四〇〇〇(民有) ▲大和(大和町二丁目)三四〇〇 ▲永樂第一(永樂町三丁目) 六七五〇 ▲同第二(永樂町一丁目)三三五〇 ▲長橋四五〇(民有) ▲明治町(旭町一丁目) 一四四〇 ▲南米倉六〇〇 ▲長谷川五四〇 ▲南大門(南米倉町)一三六〇 ▲吉野(吉野町一丁目)三〇〇〇(民有) ▲古市第一 四一四〇(民有) ▲古市第二 二四〇〇 ▲三坂第一、四五〇〇 ▲三坂第二、三三四〇 ▲岡崎一六八〇(民有) ▲製藥院 三五二〇(民有) ▲靑葉第一(靑葉町一丁目) 二二六〇(民有) ▲同第二(同町三丁目)三七六〇(民有) ▲漢江通九一〇 ▲元町第一(元町三丁目)四二一〇 ▲同第二(元町四丁目)四三三〇(民有) ▲孔德第一、七二一〇(民有) ▲同第二、五五八〇 ▲老姑三四〇〇 ▲滄川一二〇〇 ▲大峴三〇〇〇 ▲北阿峴第一、一五〇〇 ▲同第二、二五〇〇 ▲蓬萊第一(蓬萊町三丁目)九二七〇 ▲同第二六七五〇 ▲中林大四八〇(民有) ▲竹添(竹添町一丁目)六三〇〇(民有) ▲和泉二二七八〇 ▲峴底一八九〇 ▲西大門三三三〇 ▲……第一、九〇〇〇 ▲同第二、四五〇〇 ▲同第三、八五〇〇 ▲……一二〇〇〇 ▲同第二、二二六〇〇 ▲同第三、一二二〇 九六〇〇

四、道路公園(十三個所)

▲仁王山道路公園(自社稷公園至……公園)一七五〇〇〇(一部民有) ▲……(自……公園至……公園)一〇二〇〇〇(一部民有) ▲……(自……公園至……公園)二八〇〇〇(民有) ▲南山(自南山公園至……公園)一九一〇〇〇 ▲……(自……公園至……公園)二二五〇〇〇(一部民有) ▲臥牛(自臥牛公園至……公園)一七五〇〇〇(一部民有) ▲孔德(自……公園至……公園)一六五〇〇〇(一部民有) ▲……(自……公園至……公園)三二六〇〇〇(一部民有) ▲弘濟(自弘濟公園至……公園)一五〇〇〇〇(一部民有) ▲……(自……公園至……公園)一九〇〇〇〇(民有) ▲番大方(自番大公園至新吉公園)一二五二〇〇(民有) ▲鷺梁津(自鷺梁津公園至……公園)二九〇〇〇〇(民有) ▲新吉(自新吉公園至……公園)一八六〇〇〇(民有)

京城麗水直通車
麗水博多間緊密化企圖

철도국에서는 장차 경성으로부터 여수(麗水)까지 직통렬차를 운전하고자 방금 여러가지 재료를 조사하여 연구중이다 여수항은 별안간에 어떠한 일이 생기게될때에는 낙동에잇어서 부산항과 마산항과 아울러서 요긴한 항구임은 물론이어니와 아프로 하관(下關)문사(門司)사이의 바다밋굴이 뚤려서기차가 통할수 잇게되는 때에는 박다항(博多港)에서 동경으로 바로가는 급행렬차가 내왕하게될이므로 현재통하고잇는 여수 박다사이의 연락선으로써 조선과의 연락이더 긴밀하게될터이어서 경성여수사이의 직통렬차운전문제도 한거름 더구체적으로 생각하게된것이다 이것이 실시되면 경부선및 관부연락선의여이의 …

棉作에도大打擊
보리는勿論·벼농사도큰걱정

전조선적으로 지난사월부터비가와서 모내기와전작(田作)에영향이막대하야 바야흐로 농촌에서는 오로지하늘만 우러러보고잇는형편인데 육일총독부 정례국장회의에서 농림국장 산하(山下)씨가 보고한것을 보면모와 맥작과 면작(棉作)이모두 우량부족으로 큰타격을받고잇다는것이다

一、지난사월에 전조선적으로비가오지안허서 일반적으로영향이 상당한데 특히작금의기후를 보면 아직아모런타개의 조짐조차업서서 남조선에는 못자리가 말라드는 형편에잇다

二、금년맥작은 금년농형이 벌써출회전에서부터 상당히 걱정된다 대략일천사백만석이 예상되어 작년보다 이백만석이나 감소될것이 예상되나 최근의 우량부족으로 팔미아마 금후경과에 이상의 감수가 만흘것가타서 이것도 한라판을 허락할수업다

三、금년의 면작은전조선에 약이십오만정보를 지어도데여시 강원으로해서 경성이북에그괴해가더욱심하야 추파(追播)를해야될부분이상당하만타고한다

永同楊江面에大火
昨夕六時現在 卅四戶燒盡
繼續延燒·原因未詳

【永同支局六日午後六時發電話】육일 오후세시부터 영동군양강면 가동리 (永同郡楊江面佳洞里) 박씨집에서 불이나서 이런보를 치는오후 여섯시까지 사면으로 불길이퍼저나가고잇다 이미 전소된가옥이 삼십사호에달하는데 세찬불길은 그대로 자꾸퍼지고잇서서 얼마나더탈런지 원통리가 를모르고 아우성을 치고잇다 발화원인은 아직알수업스며 손해는엇더나될른지 아직알수업다

移秧期當한이때 小作爭議가連發
務安郡民의非難藉藉

【木浦】무안군(務安郡)소작조정위원회에 금년일월부터 오월이십오일현재까지 조정신청의 건수는 약오십건이라는데 그중에 지주측신청은 겨우세건밧이요 그나머지는전부 소작인이어서 호소한것으로 해결된것은 삼십사건 미해결의것은 십여건이라하며 조정한결과 지주측의무리요구가 구할이나 된다고한다 더구나 지난오월이십오일조정후 지난사월까지 새로접수한 조정건수만도 여섯건에달하여 비가오기만하면 곳이앙에착수할이때에 소작권이동을 꽤하는지주측의 무리한행동을 일반은비난하고잇다한다

失踪兒二名

▲시내봉래정(蓬萊町)사정목이백구십삼번지의 삼서사호에 사는 이화춘(李和春)의 장남 규철(奎喆)(十二)은 행촌정(杏村町)화방학교사학년에 다니는데 지난달이십일 그어머니를따라 효자동으로 가는도중 망회문네거리에서 전차를 바꾸어탈려고할때에 어대론지 도망을치고말엇는데 팔은드미이고 정신이 약간 이상한 이이를 차저오는이에게는 후히 대접을 하겟다고 각경찰서에 수색원을 제출하엿다

▲시내 장사정(長沙町)이백삼십사번지에사는 부호 이우현(李佑鉉)씨의딸 명자 (明子)(十二)는 … 소식이업서 알어보앗스나 그런날로 학교에가지안흔것을 알게되어 서대문서에 수색원을 제출하얏다

聖戰下의"第三年"!
事變二周年마자、興亞의凱歌부르며
七月七日、大大的記念行事

신동아건설의 빗나는출발(興亞)의 개가를 노피부를의 사명을 띠고 성전을일으킨지도 벌써 삼년으로들게 될 칠월칠일은 지나사변이주년 기념일이므로 날로 내지는 물론 조선에서도 군이 중심이되어서 국민정신총동원 민간제단체등 군관민이 대동의 구석구석까지 흥아 려맹 여러가지 기념행사를 행하여 이기념일을 뜻깁게 맛게 한뎡어리가 되어 이기념사업을하기로되엇다 그리하야 이행사의 협의를 하고자 유월칠일 열두시부터 군관계 제일회 협의회를 군사령부회의실에서 행하엿다 이에는 북야(北野)군참모장을 비롯하여사단 헌병대관계자 수십명이 모여 협의하엿는데 총동원 각종단체와도 연락한후에 정식으로 행사를 결정하여 대대적으로 외부에도 선전하기로되엇다

陸運의自動車運轉手 一齊히怠業開始
會社側의約束不履行에憤慨

【晉州】재작년시월에 경남서부각지의화물자동차를 합동하여 조운(運輸社)가 출발만들던 그대에 운전수대우불만으로 백여명운전수가 일시에 파업하여 진주지방운수계에 일대충동을일으킨것을 경찰서조정하에 무사히해결되어서 이래 운수업을계속하여오든바 요즘이 비싸느니 운수가불원활하느니하는 소리가민간에 자못노파오던 난이월말에 해조합이 주식회사로변경될때에 어미금사만칠천원 … 바 유월이일부터 륙운회사 (陸運社)운전수들이 일제히태업을 하여 일대문제가되어잇는데 그 내용인즉 작년시월에 경찰서에서 조정하여 약속한 금년상반기 … 함에 주정한다는것과 차익금수당(差益金手當)을준다는것도 … 의상여금을주고 승인은 별로 천에 호양여행까지지도하면서 제일선에서 노력하는 운전수의대우는 삼원으로 최고삼십원을주게되어 이에불과하므로 … 이에 운전수는 태업을단행한것이라한다

協贊과徵文 培材等이各勝
明日은養正中學코-트에서
中等庭球聯盟戰第八日

京城府立中等學校聯盟主催의 第十七回中等庭球리-그戰第八日은 大東商業、協贊、徵文、培材의 세學校가 參加해 六日午後四時半부터 徵文中學코-트에서 擧行되어 協贊、徵文 그리고 培材等이 各勝하엿다 八日午後四時에는 養正中學코-트에서 中央對大東、徵文對協贊의 두게임을 擧行하기로 되엇다

【協贊】勝8…5【大東】
○(李鳳止 朴朋信)4…1(金龍浩 金東元)×
×(李鶴均 崔丙俊)0…4(尹振權 李相坤)○
○(朴炳振 金在道)4…0(張昌鎬 李培根)×

【徵文】勝12…6【大東】
○(徐文洙 朴竹恂)4…3(尹振權 李相坤)×

【培材】勝12…8【儆新】
○(……)4…2(……)×
○(……)4…1(張昌鎬 李培根)×
○(……)4…3(李源浩 金在道)×
○(吳鳳根 洪炳祿)4…2(朴三鉉 宋炳鎬)×
○(金瀰洙 田翰鎬)4…3(金相洞 姜文尙)×

比島對關東學聯戰

【東京電話同盟】比島對全關東學生聯合競技會는 七日午後六時부터日比谷新音樂堂에서 擧行할터인데 그種目은다음과갓다

【比島】 【全關東】
◇후라이級 벤사미오……高見
◇밴담級 차 길……李炳昱
◇페더級 파스칼……鄭國鉉
◇라이트級 토하스……許子鐘
◇웰터級 산토스……文鍾成

日滿競技日程
京城에九月九日

【東京電話同盟】日滿間交驩競技陸上日本代表豫選會는 來七月二十九、三十日의兩日間擧行할터인데 그要項과派遣選手、스케쥴은 다음과갓다

◇要項=種目、百米、二百米、四百米、八百米、千五百米、一萬米、高跳、投槍、投圓盤、投砲丸、走幅跳、走高跳、棒高跳 그中 마라손은 오픈競技로하고 豫選記錄 一時間三十五分以內의 選手三名을 派遣하기로되엇다 그리고 選拔選手는 八月一日부터 十日間 合宿練習을 行할터이다

◇스케쥴=▲八月二十日 東京出發▲二十一日 神戶出帆▲二十六、七日 日滿交驩競技大會(於大連)▲九月一、二、三日 日滿華競技會(於新京)▲五、六日 日滿交驩競技會(於奉天)▲九、十日 日滿交驩競技會(於京城)

弗潛買事件
昨日初回公判

세칭 지나인의 불매(弗買)사건이라고하야 부내 예지정(禮智町) 천일약방(天一藥房) 사업부 (王芹生)등 다섯명이 공모하고 인천(仁川)에서 상해은행(上海銀行)인천부대리점을 통하야 구만팔천여원을 약재(藥材)갑으로 송금한 외국위체관리법 위반및 사문서위조 피고사건의 제일회공판은 육일 경성지방법원에서 부옥(釜屋)재판장 주심 판본(坂本)검사 입회하에 열렷는데 이날은 오후까지 제일회 공판을하고 오는 삼십일에 제이회공판을열어 심리를 속행하기로 되엿다 사건내용은 천일약방주인 조인섭(趙寅燮)씨가 그약방 부속기관으로 사업부라는것을 둔다음 왕근생(王芹生)씨가 그곳의 명의인을 사용하여가며 상해(上海) 향항(香港)등지를 통하야 약재를 사 드리던중 재작년칠월 지나사변이 터저서 약재의 수입이 뜻대로 되지 안허 향항에서매수한 약재를일단 만주국대련(大連)에 보내서 다시 만주국에서 오는것처럼 인천으로 보내는데 인천에서는 수입수속면제의 특전을 받은후 서울로가져왓다 그런데 향항과 상해 방면으로 보내야할 약값은 외국위체 관리법에 의하야 백원이상은 당국의 허가가 잇서야 할것으로 왕근생의 뜻대로 적기 향항상해은행 인천부출장소를 통하여 지나인의 귀국여비 가족부양료등의 명목을 취하여 범에서송되는금액을 일면서도 작년삼월말일부터 팔월이십오일까지 백회에걸처 송금하여온것이다 또한 왕근생일당은 백번이나송금하노라고 경성부내에 거주하는 지나인이 송금하는것처럼 꾸미기위하야 사실경성부내에사는사람의 인장을 위조하여 쓰는외에 가장인물 허재비를내세워 송금을 계속하다가 경찰에 적발된것으로 이점은 사문서위조가된다

養老院訪問코 五十圓을寄附

【鎭南浦】진남포부내 각종가방면여성유지들로 조직되여 다년간사회적으로 만흔공적을싸흔 진남포여성동우회(鎭南浦女性同友會)에서는 회장최금봉(崔錦鳳)여사외삼십여명 부인들이 동회를대표하여 진남포유일의양로원(養老院)을 방문하고 일오십명부로들을 몸소위로하고 금오십원을 전달하엿다는 바 양로원당국자들은 감격하여 마지안는다고한다

藥酒釀造業者의 不正事件發覺?

【晉川】약일개월전 돌연평양세무감독국원이 장연(長淵)지방에 출장하여 부근약주양조장(藥酒釀造場)의 영업소、제조소경영자의 자택을엄밀히조사하고간 후 요즘까지 장연세무서(長淵稅務署)에 양조업자들의 빈번한내왕으로 세인의주목을끌고 잇다 이제모방면에서 드른바에 의하면 약주양조장경영자들로써 세무서원의 눈을피해가며 부정양조를하다가 사실이발각되엇다는데 부정사실이 여러양조장서 발각된만치 평소세무서원의 감독행정에대한 처치문제가 매우주목을끌고잇다고한다

今日天氣 晴一時曇

수의運動

▲籠球=朝鮮學生籠球聯盟主催春期籠球리-그首位爭奪戰 京城大學對法學專門 午後四時半東崇町大學코-트(觀覽無料)
▲軟式野球=京城銀行團軟式野球春期리-그第十日 午後五時朝銀對漢銀 午後五時 奬忠壇球場(觀覽無料)

曆

▲六月七日(水曜)陰四月二十日 ▲干支 乙亥▲日出 午前五時十三分▲日南中 午後七時五十二分▲日入 午後七時五十二分▲晝間 十四時三十九分▲月出午後十一時 二十三分▲滿潮(仁川)午前 午後 ▲月入 午前九時四十三分

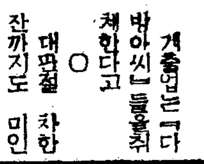

계출업는「다방아씨」들을취체한다고
○
대판절 차한잔까지도 미인을 보아야 맛이나는 성미부터 떼한일。
○
한동리에서 천연두가 네명이나 발생햇다고
○
이런「손님」은 축객(逐客)이 위생적!

廣告

中風이全快함 알어보도록良效한데놀라

肺患 必讀 診斷常識
…당신은…
●점점수척해가지는안는가
○약간기침과 담이나오지는 안는가
●三十七度一、二分의熱이每日午後부터 夕陽에걸처서 나지나 안는가
○盜汗과 不眠이 繼續되지나 안는가
●어쩐지 몸이무겁고 胃腸도 나쁘고 食慾不進의 날이繼續되고 動悸가나고 숨이갑브고 의개가결리고 가슴이 아프지나 안는가
…이것은肺病初期의症狀입니다…
●기침이 만어지고 담이 만코 때로血線이 석기지나안는가
○貧血과 衰弱이 더하고 顔色이나빠지지나안엇는가
●每日三十八度가차운 熱이나지나안는가
○頭痛、不眠、略血、盜汗、便秘 胸痛가튼 苦痛이업는가
…이것은肺病의第二期症狀입니다…
肺病은! …治療된다…… 正當한療法…
그러나 悲觀마시요 正當한療法으로
肺알르이는 只今곳『朝鮮日報에서보앗소 冊보내시요』라記入한 葉書를 左記의곳으로 보내시요
正當한 治法을가르킨 肺病治療의 原理와 寺傳秘方公開 "光明のあなたへ"의 二冊을
無料送呈합니다
빨리 이가르침으로 肺病 肋膜炎을 征服하라
大阪府布施市 功德山 德林寺

慢性 モヒ中毒 發明完成
元北海道帝國大學醫學部教授 太黑薰先生創製
無苦痛 根本療法
オネホンヌーチン
從來의方法과달러 毎日에注射하는 新發明입니다 ……
(文獻進呈)
朝鮮總代理店 京城府本町四丁目 株式會社 木村藥房
電話本局二七五一、七九三、五〇二〇 振替京城四五七番

鋼鐵製 山口の自轉車
國民の足!
梅雨期의
全廻轉部防水式
비오는날도 明朗하게!
完全한防水式이면 어떤장마에도安心됩니다
故障이업는 마루와이特製
★堅牢하고經濟!
(가장安全한防水式)
カタログ進呈
東京・日本橋・小傳馬町 山口自轉車工場販賣部

진상 고추가루 짜매도
仁川府柳町 東洋製粉工場
품질조코맵운고추가루를사려면당공장으로
電話二一六五番 振替京城二九三九番
時價表請求하시면進呈함이다

投網 釣道具 製造卸商
絹絲 麻絲 綿絲 各種
型錄進呈
京城黃金町四丁目 振替京城二〇五七九 海鮮商會

メガネハ
京城帝大眼科 京城医專眼科 京城公眼科 京城赤十字眼科 御指定
京城本町一丁目入口 中村眼鏡店
本局五〇一七 振替京城三四六

藥은滋味나돈모으기 製藥士 養成講義
무슨藥이라도自由로製造
◇立身成功의門
小學卒業으로도 藥劑士와同樣의 製藥者의免許를가지어 제약할수잇는資格을 얻을수잇는 ……
(入學案內 無代進呈)
東京市・芝區・新橋・六ノ四八 日本通信製藥學校

小兒의설사매키는대 消化不良 ベービー散
小兒의설사는 徐徐히곳치게하시요 치료에는 ……
京城 株式會社 新井藥房

百日咳多價ワクチン
Whooping Cough Vaccine
百日咳가兒童의生命을威脅하는무서운病이라는것은 그百日기침으로因하야 몸이衰弱해지고呼吸器抵抗力이 減少되여 무서운 肺炎等을併發하는까닭입니다。
百日咳治療와併發症豫防에잇서서 ワクチン療法이優秀하다는것은 今日의醫學이證明하는바입니다。
弊社에서多年間發賣한百日咳多價ワクチン은 各菌數100億을 含有한特効劑로서 今日까지 斯界에서그優秀한效力가證明된것입니다。
不幸히百日咳로 苦痛하는家庭에서는 早速히醫師와相議하야弊社에서發賣하는百日咳多價ワクチン으로써 治療하시기를바랍니다。
發賣元 株式會社 柳韓洋行
京城、大連、奉天、天津、米國加州

中部版

永登浦青年團 定期總會盛況

【永登浦】 영등포청년단 정기총회는 지난사일오후 여덟시부터 영등포공회당(永登浦公會堂)에서 개최되엇는데 단장 백규연(白)씨의 개회사가잇슨다음
一、昭和十三年度行事報告
二、昭和十四年度進行方針
三、…件
四、…件
五、役員改選의件
六、…件
七、…出校의件
八、日滿支青年團大會參加에關한件
등을토의하고 동열한시경에 폐회하엿다

秧板枯渴로移秧不能 豊穰된麥作도乾熟 開豊郡에도旱魃에冷氣

【開城】 개풍군내에도 비한줄기내리지안코 한발은계속하여농민들은 근심속에잠겨잇다 더욱이요즘가을날가튼 괴후로강하게부는바람때문에 잘된보리는 여물기도전에 걱말러서 작년보다 삼할정도수확이 줄것도 한때뭇상이되고 말엇스며 모판에는 물이매일가치줄어들어 벌써오할이상이나갓슬이앙이 봉동면(鳳東面)오할을 제하고는 십삼면이 겨우일부바게 모를내지못하엿다 따라서사오일내로 비가안오면 모짜리에구렬까지 생길것으로 기우제를지내자는소리도 일부에점점노파가고잇다

始興中堅青年 鄭壽天君選拔

【永登浦】 동아신질서의 건설은 청년의 열렬한 봉공의정신과대륙에대한 기본인식으로부터 비롯소 기초가되는것으로보아 문부성에서는 이번여름를 멀리만주북지 몽강(蒙疆)지방에 청년대륙천명과 학생대사천명을 파견하야 현지에서 집단적근로보국의 훈련을 실시하기로 되엇는데 대륙경책의 전진기점인 조선에서도 전조선각도로부터 연령십팔세이상 이십오세까지의중견청년 일백삼십명을뽑아 칠월상순부터 구월상순까지 약두달동안 현지에서훈련을 시키기로되엇다 이선발에 시흥군으로서는 신동면반포리(新東面盤浦里)구십삼번지 신동청년단 언구비분단장(彦九神分團長)정수천(鄭壽天)(二二)군이 뽑히여 떠나기로되엇다

旱魃이자暴風 安城民心不安

【安城】 근일신문지상을 통하여한발이심하다함은 보도되는바이어니와 우리안성지방에도 비는오지안코 연일강한 폭풍만일어나서 일반민심은 소동되는동시에 대우선이 날로도파간다하며 일반농가에서는 맥삭에 영향이다대함에 근심비치 가득하며 민심의 소동은 끈일날이업다하며 하루바삐 비오기만기다리고잇는중이다

仁川人口激增 五月에千餘名

【仁川】 공도인천으로 비약적발전도상에잇는 인천부의 인구증태는 어떠한가를 부호적게조사에의하면 금년정월이래 오월말까지 다섯달동안에 증가한수효가 일천사백이십구명에 사망수는 오배혹이다 출생은 사망의삼배에달하여 인구는 자꾸만 느러가서 금년안에 십이만인구를 헤아리게되지안나하는 늘꿈만한수자로 느러간다고한다

富川地方에大旱 農作物의被害도多大

【素砂】 최근한발이 계속되어일반농 작물의 피해가 태심하야농가에서는 비가오기를 갈망한다는데 모짜리의 대부분이 마르고 보리가 그냥말 러축고 음료수까지도 고갈상태에잇서 전군민은 매일가치 하날을 치여다보고 비오기를기다리나 구름조차 한조각도보이지안코 냉풍만 매일불어 홍진(紅塵)만 일으키고 비를내릴기세는 조금도업서 농민들은 수미를 펴지못하고초조하게 지낸다 약간이앙한것도 고사할지경이라는데 이삼일내로 비가오지안하면 모짜리를 버릴곳이만타한다 현상이라한다

金組理事會召集 京畿道內九二名會合 時局下의重要事項을指示

경기도하 금융조합이사회를 신곡(神谷)내무부장 통재로 유일오전아홉시부터 도청제일회의실에열엇다 출석자는 이사、부이사합계구십이명으로 일동회의에 들어가기전 아침여덟시에 조선신궁에참배하엿다 회의는 각자사회지에에이어 좌기각항의지시가잇슨다음여러가지 협의를하엿다 칠팔이틀은 금융조합회경기도지부주최로 동지부에서 협의를속해할터이다 지시사항은 다음과갓다

▲貯蓄獎勵에關한件 ▲物資節約에關한件 ▲職員의啓導訓練에關한件 ▲勤産擔保物件管理에關한件 ▲職員身元引受證書處理에關한件 ▲業務用建物價格에關한件 ▲文書處理에關한件(以上理財課主管) ▲國民精神總動員運動强化에關한件(社會課主管)時局에對處할農山漁村指導에關한件 ▲高利負債整理에關한件 ▲殖産契指導助長에關한件(以上農務課主管)

內地見學團에 梁浩錫君被選

【永登浦】 경기도에서는 도내각군으로부터 청년단대표 열두명을뽑아 오는칠월십이일부터 동이십오일까지 열나흘동안 내지각지를 견학식히기로 되엇는데 금번 시흥군 청년단대표로는 남면군포리(南面軍浦里)군포청년단 분단장 양호석(梁浩錫)군이 선발되어 이의미기픈 견학단에참가하기로되엇다

開城高靑會主催 懸賞童話會盛況 一等은仁川宋仁鎬君

【開城】 개성고려청년회에서는 아동들에게 정서적교양을 함양시키고자 하는취지에서 지난사일오후여덟시반 제일회 전조선소년소녀 현상동화대회(全鮮少年少女懸賞童話大會)를 동회관강당안에서 개최하엿는바 출연자는 경성、인천、남천(南川) 개성등지에서 이십여명이참가하엿고 청중은 대만원으로 어린이들로 꽉차고 동화세계의 꼬츨피웟는대 밤늦게 대회를마치고 심사위원 김재은(金在殷)、최규설(崔奎卨)양씨가 심사한 결과 입상자는 다음과가트며 일등은 인천 송인호(宋仁鎬)군의 심중개화(心中開花)란 이야기엿다

一等 心中開花(仁川) 宋仁鎬
二等 獅子와사자(南川) 金鍾大
三等 김생원(南川) 高春善
四等 公主와老人(中京) 白龍得
五等 京鍾의비변도(中央) 韓永斗

始興郡敎育會總會

【永登浦】 시흥군교육회에서는 지난사일오전열한시부터 안양소학교(安養小學校)에서 정기총회를 개최하고 소화십사년도예산심의와 역원선거、평의원의보결선거등이잇슨다음 운동장에서 각학교직원과 군청직원의 경기가잇고 동오후에 폐회하엿다

安城邑面長과 小學校長會議

【安城】 안성군에서는 지난오일오전구시반부터 군청회의실에서 군내각읍면장과 소학교장을전부소집하여 타합회를개최하엿는데 부의사항은 저번군수회의의 지시사항을남득하며 토의한후오후한시반경에 폐회하고 곳계속하여 군청원의타합회가잇섯다

優良한靑年團員 約二週日間內地視察 京畿道內靑年團에서選拔

경기도에서는 도내청년단원가운데서 아직내지를구경하지못한 우수한청년열두명을추려 내지견학단을만들어 오는십이일에 출발하여 도시와농촌을 실지견학케하고 아울러 천손강림(天孫降臨)의유적、이세신궁을 순배하여 국체관념을고취하기로되엇다 인솔자는 도사회과 편야(片野)촉탁이요 두주일예정이다

內地見學靑年團員
柳濟元(二五)京城府(龍岡靑年團)
金永哲(二五)同(北部靑年團)
高昌龍(二二)仁川(西京町靑年團)
李澤坤(二四)開城(高麗靑年團)
安敎洙(二五)廣州(廣州靑年團)
申鉉齊(二〇)加平(加平面靑年團)
洪宗构(二五)楊平(龍門靑年團)
閔丙燾(二五)驪州(陵西靑年團)
許殷道(二五)水原(八達靑年團)
吳浩鉉(二三)始興(軍浦靑年團)
李在燮(二五)金浦(金浦靑年團)
任鳳鎬(二五)開豊(東面靑年團)
(右引率者京畿道囑託多久安員)

利原商務會臨總

【利原】 함남이원상무회(利原商務會)에서는 지난삼십일에 임시총회를 개최하고 본회유지방책에대하여 전송회에서 증수(增收)하기로 결의된것을 회송에다 시 설명한후 금번임시총회에서 주금(株金)분담하게하도록하며 미불중주회원에게는 탈퇴를 하게하는동시에 전에불입된 주금은 손실이만흐므로 회의종재산을 매수에얼마씩 할당하여 배당하여 지불하게하고 기타사항을 토의한후 폐회하엿다한다

武道大會閉幕

【春川】 강원도무도대회(武道大會)는 지난삼일오전아홉시부터 연무장에서 개인전과 단체전의시합과 전도각군의 선수사백여명과 관람자가만여 성대히오후이시경무사히 막치엇는데 각우승자는다음과갓다
個人戰 柔道優勝 崔主映(晉校) 劍道優勝 久野止直(春川)
團體戰 劍道優勝 原州 柔道優勝 …陽

第二敎育部副議長에 梁在昶氏當選 常任委員八名도選定

첫번의경성부제이교육부회(조선인측)는 제일교육부회에 이어유일오후세시반부터 부회의실에서 열리엇는데 한명만빠지고는 전부출석하엿다 먼저 고교부윤으로부터 인사가잇슨다음 제이부교육행정일반에관한 설명이잇슨다음 의석을결정하고 부의장을 투표선거한결과 양재창(梁在昶)씨외여섯표로 양씨가 당당히다선되엇다 이어 상임위원을 좌기여덟명으로 선정하고 네시반폐회하엿다

▲李相殷 ▲李昌榮 ▲金顯應 ▲康容构 ▲李在元 ▲李源祥 ▲李斗用 ▲韓萬熙

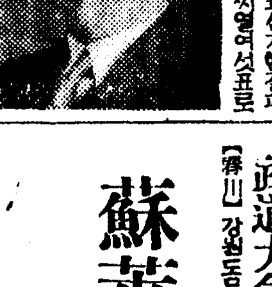

(사진은 양재창씨)

第一部副議長에 加納氏當選 常任委員十名選定

경성부제일교육부회(京城府第一敎育部會)는 유일오후두시십분부터 부회의실에서열려 의석결정후 부의장을선거한결과 가납일미(加納一美)씨가 십팔표로당선 상임위원을 다음과가치호선하고 동세시오분에 폐회하엿다

▲小川勝平 ▲中村都一 ▲古川敏介 ▲曾我勉 ▲加藤好勝 ▲□□太郎 ▲木下榮 ▲伊藤擧圭 ▲村岡太之助

蘇萊에서물싸홈 四十壯年이七十老人을亂打 被害者는告訴를提起

【素砂】 오래동안 비가 내리지안어 일반농가에서는 수미를펴지못한다함은 연일보도하는바어니와 최근지방에도 한발이 심하야 이곳저곳에서 물싸움이 발생하더니 오십삼년의 장년이 칠십노인을 구타하고 물개천에 집어너어 인사불성이되고 중상을입어 고소를제기한사실이 소래면 미산리에발생하엿다 소장내용을소개하면 지난이십일 부천군 소래면미산리에 거주하는 유력 윤응현(尹應鉉)(七二)씨가 자기소유논에 물을대이라고 물두럭을막고 잇는데 … 일반은 그진선이 어찌될는지 흥미를 가지고잇다

각시장에서는 날로폭등되어 잡한심에 종전에삼십원가량은 내가대인다고하야 엇쟁이는 한밭여파인지 또오르기시작하여 현재 한섬에 도이원씩 폭등되어 삼십사원식할뿐아니라 아프로도 점점더폭등될터이므로 일반세궁민들은 생활의위협을당하고잇다한다

牙山郡各市場에도 白米時勢暴騰

【牙山】 충남아산군내(牙山郡內)…

鐵材의飢饉으로、水道擴充工事를中止 盛夏압둔仁川府民의苦悶

【仁川】 인천부수도계에서는 요사이 날씨가자꾸 가물어지기만하고 비는내리지안하 십일만부민의 급수(給水)량은 날로부터 만가는데 금년도의 예산속에서 공동수도와 전용수도의 공사를 확충시키려고 재료를 구입하려하나 전시관계로 철물이업서 매우 산만세워노코 일을못하게되어그야말로 비명을부르짓고잇다 이때에 부민들은 공동수도의시설을 기다리다못해서 자가용수도라도 하여달라고 매일수도계에는 신청서가 칠팔건씩 밀려드나 이것도 재료를 엇지못하여 그냥돌려보내는 현상인데 아프로 날씨가더가물게되면 식수난에 일대파문을 이르킬것으로써 수도계에서는 미리 그방지책으로 대용품을쓰랴하여도 세철관(細鐵管)이업서 꼼작못하여 금년도수도공사확충은 전연손을대지도못하고잇는데 폭서가닥처오면 인구는자꾸만늘어가고 음료수의 급수력이모자러서 십일만 인천부민들은 고갈을면치못하리라하여 부당국자도 크게근심하는바인데 부민들도 벌써부터 음료수란의 공포속에싸여 우울한

三坂通敎會 創立記念野外禮拜

조선예수교장로회 제십사회경성로회에서는 시내 삼판통(三坂通)에 교회를 신설하기로 결정되어 김건훈(金鍵勳)목사를 위선 당회장으로하고 그 위지를 위선 삼판통삼백칠십번지 안에잇는 겸창보육원(鎌倉保育園) 안에 두기로하엿는데 교회창립기념으로 지난사일、독성유원지근처에서 성대한 기념야외예배를 보앗다

開城府營『풀』 十日부터開場

【開城】 시북이짓던감수록 날세는 가물고 무더워만가니까요즘 물나라를 그리워하는 개성수영당들의부영 『풀』 이하루빼빼문이열리기를고대하고잇는중인데 개장날짜는오는십일오후두시라고한다

十日은"時"記念日 仁川府의諸行事決定

【仁川】 「시」의 기념일도 오는십일로 박두하엿스므로 인천부에서는 그날의행사에 대하야 안(案)을 작성한데 의하면 그날은 오전여섯시반과 정오의 두차례에걸처 부내 각공장의『사이렌』과 정박중인 기선의 기적을 울리게되엇다 그날오전여섯시의 시보(時報)에 마추어부민은 각기소재한자리에서 궁성요배를하고 따라서 황군장사의 무운장구와 호국의 영령에 대하야 일분간묵도를 하기로되엇다 그리고 궁정(宮町)금파압과 경정(京町)파출소 창영정(昌榮町)파출소 상인천역전등에 표준시계를설치하여 그날의 인식을 일반에게 기피 시키기로되엇스며 각학교에서는 조회시간에 시게에대한 훈화를 하기로하고 부내각시게점에서는 그날에한하여 시계의 무료수선을 하여주기로 결정되엇는데 부에서는 다음과가치 실시사항을 결정하엿다

一、集會의時間勵守
一、食事、訪問起寢의時間을正確히할것
一、用務는正確簡單迅速히할것

新綠의普門寺차자 질거운一日淸遊 江華木曜會의主催로

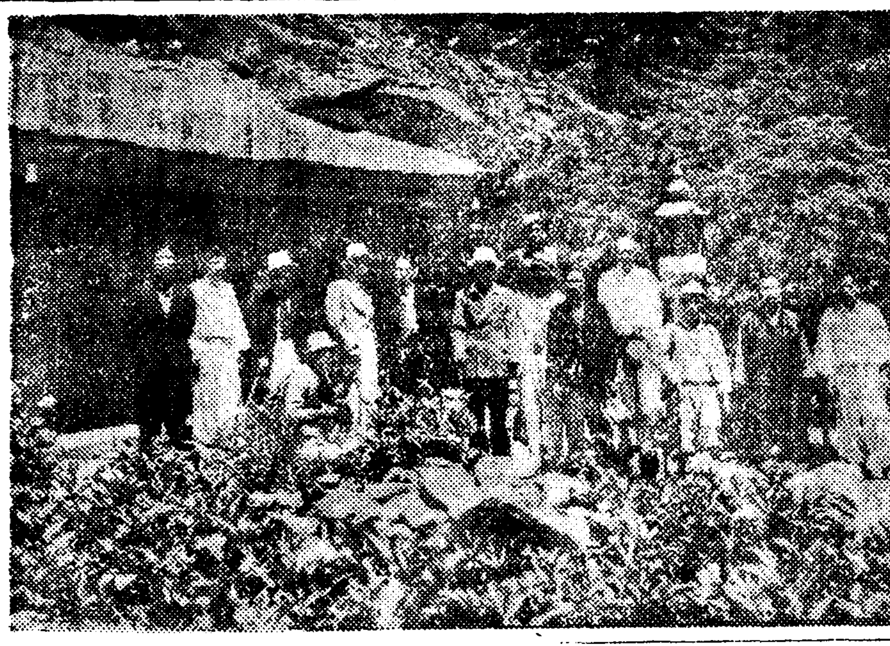

【江華】 강화신문기자단 목요회주최 제이회 탐승단은 지난사일 일요의하루를 택하야 보문사(普門寺)승지를 탐승한다함은 기보한바어니와 참가단원일행은 예정과 가치 사일 오전여섯시 강화읍을 출발하야 수원환(水原丸)에몸을 실고 동십시 삼산도(三山島)에도착한후 도보로보문사에 동십일시사십분에 도착하엿다 십여장이나 넓은 석벽에 새기여진 관세음보살을 참배하고 이여서 석실(石室)과반야선(般若船)과배석대(拜席臺)를 일일이 참배코 그곳에서 기념촬영과 점심을마친다음 약간의 주효로 피로를 위안하엿다 그다음 동오후두시 이곳을 출발하엿다 처음에 예정한코스를 바꾸워 다시 선편을 이용하야 동일오후여섯시 무사히 강화읍에서해산하엿다(사진은탐승단원일동)

住宅難의解決策은 近郊로分散에專在 唐人里線도運轉增回考慮中

경성시내에서 팽창하는인구를 교외로 분산시켜서 주택의곤난을덜게하고저 관계당국에서 여러가지로 힘써계획하고 잇는터인데 이에따라 압서서해결해야될것은 교통문제이므로 칠월중에는 우선경성서부 교외를 도는당인리선(唐人里線)의 열차운전시간을 현재보다 훨신더회수를 늘리고저 방금연구중이다 이당인리선의 열차운전시간이 현재보다회수가더 만케되면 서강(西江)신촌(新村)방면으로부터 시내로 내왕하기에 매우편리하게될터이며 또한그방면으로 주택을 구하여서 나가는사람도점점만하지게 될것이라한다 이외가티도심지대(都心地帶)로부터 사람을교외로 분산시키는 것이 경성주택난해결의 첫재비결이라하여 일반은기대가크다

伊川地方移秧遲延

【伊川】 강원도이천지방에는 지난오월초순부터 비가자주 내릴뿐아니라 기후가 한랭하여모가 자라지못하여 평년에비하여한주일이상이나 늦게되리라고 예상되던바 요즘에는 모에버레까지 생겨 반농가에서는 우려를마지안코잇는데 기술자의 말을들으면 다음과갓다

李邁玉技手談 다소충재가잇다하나 걱정할것까지는업고 지금생긴버레는 상비충(象鼻虫)인데 모자리수면이상의부분을 먹기때문에 관계는업겟스며 상비충은대개가구답에는업고 신개답에만히 생기는것이며 기후관계로 일가량 늦게모를내기는하나 손해는업슬것이다 운운

文明의裏面에"좀" 늘어만가는迷信行事 北仁川住民들의安眠을妨害

【仁川】 현대과학문명을 저바리고 미신을밋는데는 농촌부녀들 보다도 도시부녀들이 더한층심하다 약진을거듭하는 발전인천의이면에는 무당과 판수 가짜승녀들이횡행하여 빈약한살림사리를 좀먹듯이 각가정의부녀들을 끄여 금품과기타물품을 사취하며 오랜수단을다부려 부녀자들을유혹한다 이를테면부내에의 송현(松峴) 송림(松林)금곡(金谷)화평(花平)정등 북부인천에는 더욱심하여 이무리들이 웅거하고 그곳에다 불상이니절이니 위해노코 매일가치이들의 열락부절로 가가호호를 방문하여 신방울 설송하그니 절을새로 짓느니 하여 별별수단을다해서 기부를 강요한는바 별써 근혹재료도 상당히 모집되엿다하며 또 유부녀들을 강언하여 리설도 유괴하여 이곳에 모여드는 수는매일사、오십명에 달한다 이들은밤낮을가리지안코징을 울리며 구와종을울려 동리사람들의 안면을방해하므로 수차권고의 말을 듣지안고 점점더 번영해간다 이동리충대와 이웃사람들은 일간 인천경찰서에 이사실을진정하여 빈약한살림을 좀먹는요마의무리들을 철저적으로 처세하도록 진정하리라한다

國民登錄講習會 江華에서六十餘名會集

【江華】 강화군에서는 오일부터 군내 각면 면장과 각관공서 관계자의 등록을 바더야할 관계회사원 육십여명을 회집케하고 국민등록강습회(國民登錄講習會)를 개최하엿는바 첫날에는 강화 박제승(朴濟昇)군수의 훈시에이여 이하영(李夏榮)속의 통제하에 착착 국민등록규례 연구에 들어갓다는데 그순서는 다음과 갓다

五日 自午前九時至同十時 訓示
自午前十時至午後三時 國民職業能力申告令施行規則
自午後三時至同五時 官廳被用者特例規程及告示
六日 自午前九時至同十時 申告記入心得
自午前十時至午後三時 技術者養成令、從業者雇入制限令

金剛山座談會 土産工藝品을爲해

【外金剛】 금강산 번영회에서는 토산공예품의 적극적 장려를위한다함은 별항보도와갓거니와 이사업의 계획과 압날의 실수업는 발전을 위하여 번영회에서는 지난일일 총독부중앙시험소공예부의 등본(藤本)기사、상공장려관 도안계(圖案係)의 정수(井手)기사、조선수출공예협회의 적송(赤松)주사、강원도 산업기수 상목(桑木)씨등을초빙하여 토산공예를 중심으로한 금강산번영을위한좌담회를 열엇는데 그들은 다가티 금강산토산공예품제작의 유망함을설파하고 아프로긴밀한연락과 지도로서 이사업을적극적으로 성원할것을 약속하엿다한다

生鰮價格協定 兩業者間協議

【春川】 오는十일부터 양일간강원도어업조합(漁組)과 양유비(鰯油肥)제조업자간에 가격협의회를 주문진(注文津)에서 열기로되엇는데 금년도에생산하는 정어리의가격에관한것을 협의하기로되엿다한다

當選謝禮
金海郡生林面協議員 曺重煥
金海郡長有面協議員 許水泳 曺快錫

當選謝禮
金海郡菉山面協議員 嚴光燮
金海郡菉山面協議員 曺長守

當選謝禮
義州郡枇峴面 協議會員(無順)
金德熙
金志文 朴鳳欽 朴寶欽 趙鳳祥 洪淳龜 趙尙興 白寅裕 鄭允模 朴瑞允 朴炳植 高承化
義州郡月華面 協議會員(無順)
崔純煜 崔潤榮 李益根 申永烈 朴利植 金鳳球 金重植 白時龍 申鳳舜 金孝敏

當選謝禮
羅州邑會議員
松山意佐美 金泳化 梁癸元 鄭世勉 野村喜太郎 廣岡美寅 阿比留淸助 廣瀨利吉 許奉佶 金千里 金鍾彥 佐藤正志

當選謝禮
今般 麗水邑議員選擧에際하야有權者諸位의推薦으로不肖當選의榮을蒙하엿삽기玆에謝意를謹表함
麗水邑議員 李又憲

當選謝禮
今般 麗水邑議員選擧에際하야有權者諸位의推薦으로不肖가當選의榮을蒙하엿삽기玆에謝意를表함
麗水邑議員 李鍾玟

當選謝禮
今般 □□面協議會員選擧에際하야 有權者諸位의 深厚한聲援으로 不肖等이當選의榮을得하엿사기 玆에紙上으로 謝意를表함 (無順)
裵仁坤 黃昌鎬 趙炳柱 李亨珉 金澤憲 金周烱 朴暘三 金斗杓 裵鼎燁 金致允

當選謝禮
瑞山郡瑞山面協議員
羅昌憲 川端勝春 洪惪裕
瑞山郡泰安面協議員
朴東彬
雲山面協議員
尹用完

當選謝禮
定州金融組合長 崔鎭漸
監事 禹東疇 李煥升 金相禹
評議員 韓熙泰 李濟永 元鍾九 元會祥 朱鍾健 金鍾洛 金鳳燮 李泰永

當選謝禮
榮州郡榮州面協議員(無順)
宋文煥 權泰變 岡田數太郎 劉載春 孫海龍 全東錫 朴勝瑚 朴勝矩 姜錫祚 全炳元 丁佑變 渡邊宣人 徐隆錫
平素微力御奉公可仕候
安完面

005156

當選謝禮
今般 麗水邑議員選擧에際하야有權者諸位의推薦으로不肖當選의榮을蒙하엿삽기 紙上으로玆에謝意를謹表함
麗水邑議員 金英俊

當選謝禮
今般 麗水邑議員選擧에際하야有權者諸位의推薦으로不肖가當選의榮을蒙하엿삽기玆에紙上으로謝意를謹表하나이다
麗水邑議員 金景澤

當選謝禮
今般 麗水邑議員選擧에際하야有權者諸位의推薦으로不肖가當選의榮을蒙하엿삽기玆에謝意를謹表함
麗水邑議員 李洪祚

牙山郡各面當選謝禮
溫陽面協議員
金漢濟 沈彥哲 李漢祥 吉田治平 韋基浩 李寅永 金國濟 李志相 鄭昌允 孟武變 李達善 玄應周 李鍾鎬 金英會
鹽峙面協議員
金顯泰 任公喆 李鎔九 李成烈 吳駿煥 蔡仁錫 申忠淳 黃必周 朴東漢 尹忠植
陰峰面協議員
李允永 李圭憲 沈相鎭 南鳳熙 金顯昇 趙井鎬 金顯明 李大永 李範允 李殷弼
屯浦面協議員
孔在玕 洪昌裕 林在和 松永又助 上村治八 金英均 成英基 李範秀 金行範 李皎種
湯井面協議員
南廷九
柳寅復 金正爽 金漢益 李種根 李奎鐸 李杓永 元八常 李成旭 南燦祐
松岳面協議員
姜泰錫 李用元 李用瑄 尹京鎬 兪柱復 李鎭國 姜伯善 朴義善 安奭均 炳郁
排芳面協議員
尹協重 姜泰元 李燦宰 孟鎬 許建均
靈仁面協議員
李康淵 韓廷敎 金相窕 金漢卿 任鼎奎 鄭憲祖 尹瑛儀 金麟濟 許璧 文天漢
仁州面協議員
曺秉夏 洪莞裕 姜彰善 洪宗裕 池熊玉 安俊烈 吳炳善 李鍾範 李錫雨 吳鍾煥
新昌面協議員
金成泰 全泳基 李珏敏 孟午錫 金東熙 元之勳 李鵷珪 吳賢根 承宗福 松永岩六
道高面協議員
高準喆 吳恒善 林達善 金亮稙 洪淳伯 徐廷昱 金根基 成樂鳳 姜泰軫 松永平一郞
仙掌面協議員
李駟來 李聖雨 朴慶來 富樫周太郞 林炳浩 賈在衡 權泰德 金在敎 金東錫

短篇小說

바다로 간다 (28)

金南天 作 鄭玄雄 畵

六、都會의 憂鬱(一)

잠겻던 문을 열고 방안으로 들어 서더니 영자는,

『잠간 그대로 서게서요. 문좀 열어 공기 빼게……』

그말에 서슴지 안코 방안으로 발을 드려노흔 준호는 일순간 숨 막힐듯한 여자의 지분냄새에 가슴이 설레는 것을 느꼇스나 금바 열어 놋는 창문으로 찬바람이 씽허니 몰려 들어와서 방안의 공기를 휘젓고 간뒤엔 오히려 어딘가 가벼운 미련가튼것이 남는것 가탓다.

『방이 좁구 누추해서 죄송합니다』

하고 영자는 단 하나의 등의자를 준호에게 권하며,

『이 방석을 깔으서요. 그리구 더웁실텐데 웃 저고리두 벗으시구……』

준호는 누런 바탕에 붉은『따리아』무니가 섞긴 방석을 바다서 등의자미테 깔고 그우에 잠시 안자본다.

『뛰어 오시느라 더우실텐데 어서 저고리 벗으서요. 옷 어룬께신 집안두 아닌데……』

『웃어룬 게시단 말보담두 더 하구려。』

그러나 권하는대로 준호는 양복 웃저고리를 벗고 흰 와이샤쯔 바람으로 안잣다. 그동안 영자는 잠시 뒷겨레 목죽히 드리운 포장속을 다녀 나오더니 옷을갈아입엇다. 준호는 모른척 하고 박글내다보며 담배를피우다가

『비두 참』

하고 입맛을 다시며 일어서서 문을 닷는다. 바람에 비가풍기는것이다.

『농가에선 기다리는 빈지 몰라두…… 또 올려건 좀 아칠부터 주룩 주룩 섯이 차게 오던가……』

그러나 영자는 비가 원망스러진 안핫다. 그는 지금 가벼운 실내옷으로 바꾸어 입고만 족하여 침대의 중턱에 걸처 안자 준호가 마조 안기만 기다린다

『비가 줒길텐데 이리루 안즈서요』

준호는 등의자를 돌려 노코 영자와 마주 안는다.

창문을 다다서 방안에는 다시 움즉이지 안는 공기가 여자의 향기를 차고 포근히 내려 안기 시작한다.

영자는 준호의 얼굴을 처다본다. 어쩐지 정웅으로 찬찬히 처다보는것 갓다. 머리카락에서 이마, 눈, 코, 입―아무리 보아도 적다.

(아들?)

(어머니?)

『망할것!』

담배를 피우며 방안에 걸린 사진을 물끄럼이 보다가 준호는

『뭐이 망할것입니까?』

영자는 우섯다.

『새말이야요. 아까, 그 생.』

『새의 생각을 여태해요?』

『여태 생각허게 아니라 펀뜻 생각햇죠.』

준호는 담배를 구두로 부비어 끄며 픽 웃는다.

『잠 발 더우시건 구두 벗으시구 스립파 신으서요.』

이말에 준호는 얼굴을 들고 영자를 거들떠 보앗다.

(발을 벗기구?)

준호의 표정이 이러케 말하고 잇섯다면, 거들떠 보든 준호의 눈을 피해서 딴 곳을 바라보는척하는 영자의 표정은,

(실컷확. 그만 뒹 내숭스럽구두 쑥스럭, 사나이란!)

이러것을 말하고 잇는지도 알수 업섯다. 그러나 준호는 구두를 벗고 『스립파』를 신으며

『에 시언허다. 동양사람이 구두란게 당치 안흔 물건이지』

하고 중얼거리기 까지 하엿고 영자는 그말을 바다서,

『그러게 내 벗으라구 그런게 지 머』

하고 제의 이만 저만찬흔 판찰력을 한번 뽐내기 조차 하엿다.

잠시 또 아무 말들이 업다. 그들은 마주 안자서 이러케도 자주 화제에 빈곤한 것일까.

그들의 대화가 적어지고 목소리가 나자지면 나자질수록 음즉이지 안는 방안의 공기는 더욱 더 그들을 내려 누르고 돌려 감으려 들는지도 알수 업다. 한참만에 영자가 물은 말은 퍽으나 현실적이엇다.

『지금 메치시지?』

이 무롬을 이해하는듯이 준호는 나즉히 대답한다.

『여덟。』

『그럼 어서 결혼 허서야징。』

『내가 왜 총각인가。』

『총각은 아니라두 독신자지。』

『총각 아닌 독신자는 잘、안 팔리는 모양이지。』

『천만에。 아마 후보자가 덕실거려 처치에 곤란할 지경이겟지. 사나이는 조쿠 직업은 하느님 맛잡는 기술자구……』

그리구 또 술두 그만 헤스면 잘먹구 주정부리두 앤간허구 사람 녹일줄두 알구……

…』

그리다가 준호의 턱아리를 꽉 잡앗다.

라디오프로

七日(水)

▲午前六時(東) 라디오體操 ▲同七時 宮城遙拜 ▲同一〇時三〇分 氣象通報 料理獻立法 日用品時勢

▲正午(東) 時報 ▲午後零時五分 輕音樂(레코ー드) ▲同零時三〇分 뉴ー스 ▲同一時一五分 家庭時間『고치이야기』 鄭炳泰 ▲同四時 뉴ー스 經濟市況 ▲同四時三〇分 京城實業野球聯盟리ー그戰實況(運動場)—京城球場으로부터中繼— ▲同六時三〇分 어린이科學『여름의世界』 朴眞謨 ▲同六時五五 어린이新聞 ▲同七時 講演『李朝의鄕約法』(二) 鄕子厚 ▲同七時三〇分 뉴ー스 天氣豫報 ▲同八時 講演『思想戰의重大性』 朝鮮日報 咸尙勳 ▲同八時三〇分 京城歌謠 一、赤壁歌 二、遊山歌 朴彩仙 黃明善 ▲同八時四五分 探偵小說『別莊의 奇男子』 朴文龍作 ▲同九時一五分 大笒獨奏 一、平調會相 二、淸聲曲 金永根 ▲同九時三〇分 뉴ー스解說 ▲同九時四〇分(東) 時報 뉴ー스 氣象通報 明日의番組豫告 ▲同一〇時地方으로보내는뉴ー스 ▲同一〇時一〇分 初步體語講座(二八) 宋今璇

第一放送

▲午前六時三〇分(東)支那語講座(二十八) ▲同一一時(東)小學生時間(卷三) ▲午後〇時五分(城)京城放送管絃樂團 指揮 洪蘭坡 ▲同二時(東)小學生時間(高等科) ▲同三時三〇分(東)敎師時間 ▲同六時二五分(城)新敎科放送(四) ▲同六時二五分(城)新敎科放送(三)—平壤— ▲同七時二〇分(城)時時 ▲午後七時四〇分(大)講演 ▲同八時(東)吹奏樂 ▲同八時四〇分(大)人形淨瑠璃—四

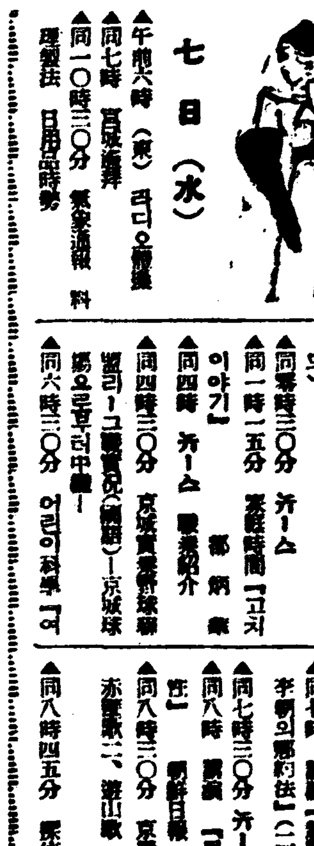

娛樂과趣味

舞台에서면 萬人의 愛人 집에들면 賢母良妻
"福地萬里"를 가는 全玉의 藝道

舞台는 도라간다 ⑤ 女俳優 無常 浮沈記

여배우란 언끼가 잇서야되고 인끼를 간판으로 세상과 싸워나가야되므로 남의안해가 된다거나 혹은 어머니가된다는것을 꺼려왓다 그래서 심한예로는 한번 가정을가지게 되면 무대를떠나거나 또는종적을 감추어버리는 일이 만타 그러나 전옥(全玉)은이상하게도 어와는 반대의 길을 걸어와다 그와가튼 길을 것고 잇는 부군을위해서 그는직접 혹은 간접으로 올로지 예도(藝道)로 맹진(猛進)하엿다 전옥은 어떠한 인끼의고개를넘고넘어와던가? 극단의『베테란』박영호(朴英鎬)씨에게 전옥의 이야기를 듯기로햇다

朴英鎬氏

『마ー나、로이』와가튼 얌전한 주부의성질과『실비아、시드니』의 애련한기품이 하데얽히고 뭉친듯한 전옥(全玉)――그는『국동키네마』의『낙원을찻는 무리들』의 여주인공으로 영화게에 발을 디려노흔것이 그의오늘의 인끼를 차지하게된『스타ー트』엿다。

법조개

(法曹界)에서일을보시는 그의 부친은 처음에 정옥의 영화게진출을 반대하엿스나 그러나 정옥은 은막(銀幕)에의 동경을 내버리지는 안헛다。

정옥은 다시 조선키네마로가서『옥녀(玉女)』를박이고 또독사랑을차저서』를 제작하엿다。그의작품이 하나 하나 늘어갈째마다 전옥의이름은 노파갓다。

그는 다시잠깐 은막을떠나토월회(土月會)에 가입하여 박승히(朴勝喜)씨의 대표작인『아리랑고개』의 주인공으로 분상하게되어 무대의 명예를 다시독차지하게되엇던것이다。

그는 다시 연극사(硏劇舍)로 옮기어 그칠줄 모르는 인끼속에서 날이 가는줄을 몰랏다말하자면

전옥은

월화(月華) 고 경설(景雪)이 사라진 뒤에 조선의 비극을 계승한『시대의스타ー』이리라。

당시에 연극사만 하더라도간부급으로 김연실(金蓮實)이 잇섯고 석금성(石金星)이 잇섯지만 그들은 모두 맹렬한 기세로 타오르는 전옥의 인끼를억누를수는 업섯다。

그의『뻬터·하ー프』 강홍식(姜弘植)군을 만나 늘상 마음한구석에 고히고히 간직하여두엇던『스위트·홈』을 이룬것은 바야흐로 이때다。전옥은 여배우로서 무대에 충실하엿고 동시에 남의 안해로서 모든 노력을 조금도 아끼지 안헛다。

『그이가 잘되는것이 결국은 내가 잘되는것이니까ー』

전옥은 이러한 생각에 몸도 마음도 오로지 부군 강홍식을 위하여、자기의 길을 걸어가는 한편、노력을 게을리 하지안헛다。그는 우선 현숙한 안해가 되어 남편 강을 미덧고 강의 출세를 자나 마음 기피 벌엇든것이다。

그가 연극사에서나와 한동안 상해(上海)로가서 마음에 업는『딴서ー』란 직업을 붓든것도 알고보면 부군강의 들뜬 마음을굿게굿게 붓잡으려한 때문이엇다。

상해서 돌아온 전옥은 다시 마음을 도슬라 먹고『포리도ー르』회사와 계약을 매젓다。『레코ー드』、가수가 되어도 전옥은역시 예전의 전옥과 다름 업섯다。

연기가

그때만 하더라도 조선에 관객은벌써 진부한 신파(新派)에서 눈을뜨고 진경한연극을 구할때엿스니까 목소리나 다행하게도 신극적(新劇的)인 전옥은 안심하고일반의 인끼를 독차지하게되엇던것이다。

그후도 정옥은 역시회사를옮기어 가수생활을 계속하엿지만 본시라고난 성질이 안온한고얌전한그는 어느회사로가나 환영을바닷고 인끼를 끌엇다。

무대나영화에서 이름을 떨치던강홍식군이 레코ー드게로나와 역시유명하여진데는 그배후에현숙한안해로서의 전옥의 내조가숨어잇다

그는 벌써 세아이의 어머니가 되엇다고 한다。최근에는 고려영화사(高麗映畵社)의『복지만리(福地萬里)』의 중요한 역을마타 오래간만에 다시 은막으로 돌아온다고 하니 아끼고 감춰두엇던 아담한 연기를 마음껏 발휘하여주기를 바란다。

사진…위는요지음의전옥·아래는 그가출현한『사랑을차저서』의한장면

凸凹谷

【問】전차승객취체규측에 빠진 조목이 무엇인가

前回의【問】고양이가 발을 빼는 까닭은?

【答】『스·파』가 아니다 빨면 오래 신으니까

朴泰遠氏 씨나리오執筆次 金剛山行

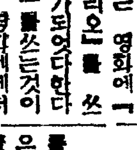

소설가박태원(朴泰遠)씨는 그동안 최승일(崔承一)씨와 의사이에 최씨가 계획하는 영화에『씨나리오』를 쓰기로 약조가되엇다한다 씨로서는『씨나리오』를쓰는것이 이번이처음이요 또 영화게에서는 조흔『씨나리오』를 엇기어렵다는소리가 놉하가는때라 씨자신도매우 긴장해잇스며 일반의 기대도크다 그래서 어번영화제작에참여할 안종화(安鍾和) 왕평(王平)양씨와함께 그영화의배경이될 금강산(金剛山)으로가서 방금기발한 구상을 짜내는중이라고한다 (사진은朴氏)

東洋劇場에서 〃어머니의힘〃製作

요전번『사랑에속고돈에울고』를 제작한 동양극장(東洋劇場)은 이번에다시 고려영화사(高麗映畵社)와 제휴로 이서구(李瑞求)작『어머니의힘』을 제작하게 되어 씨나리오도 탈고되엇스므로 약일개월간 예정으로 유월중순부터 촬영을개시하게 되엇는데 감독은 이규환(李圭煥)씨 고주연은 소녀 엄미화(嚴美花)양이라고한다 몽정은 느저도칠월중순의 되리라하며 역시장소는 동양극장으로 결정하엿다한다

〃樋口一葉〃 明治座에서上映

박행한 반생을다만 생활과문학에 바치고져운 나머지이십여세란 짧은나이로서 세상을떠난명치(明治)문단의 불행한 여류작가(女流作家)통구일엽(樋口一葉)의 일생을그린 동보(東寶)의 야심작 산전오십령(山田五十鈴)

〃듀·비비에〃의新作 靈魂의不滅

【巴里發同盟】『줄리앙·듀·비비에』가 불란서로도라와 처번으로맨드는영화『생명이못난데』는 명배우『루이·쥬ー베』주연으로서 벌써끼를 끄을고잇지만 그는뒤에 이회사작품『꿈마차(馬車)』의제작에 착수햇다고한다 원작은『노ー벨』상도 바든일이 잇는『셀마·우게롤로프』여사의『영혼의불멸』로서 일직이 무성영화로제작되엇든일도잇다『쟝·가방』、『피에르·프레네』와『미셀·모르강』이 주연하기로 되엇는데 혹은『모르강』대신으로 지금 영국(英國)에 건너가잇는『루이즈·레이너ー』가 출연하게될른지도 모른다고한다

一行百科辭典

▲『이홍린』의 나이는 올해(五十) ▲『못흘리니』는오늘 현대성 주연인『통구일엽(樋口一葉)』은 드디어 오는칠일부터 약초극장(若草劇場)에서 봉절하게되엿다

笑話

★괜찬허

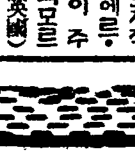

외출하고 안계신 아버지 방에 들어가서 작난치는 아들을 보고

어머니『너 이녀석 아버지 어오시면 혼난다. 어서 냉큼 나오지 못하니』

아들『괜찬허』

어머니『넌 괜찬지만 내가 야단나니까 걱정이지』

아들『그러니까 괜찬치、뭘』

橋本七段·韓相龍 大棋戰

相戰을謀避하고 黑은寧爲鷄口策

觀○戰○記○權○秉○郁 (6)

碁品에筋 形 順 則이 各有警策하여야만 珍譜構成한다。白五五가 午의一四로 防着하니 表面에는 적은듯하나 現實을보아 그만한 要案가업고 黑五六은 默思不已에 白地가 너무廣濶할을 좀심여하여 未의八로 夾去하니 이는 곧漁舟逐水에 兩岸桃花로다。白五七로 乃至六一과 黑六〇까지는 서로 利害打算에 毫末不差이다 그러나 其中 白五九點은 쉬운듯하여도 超越한味가잇서。뭐나하면 貫通바든듯한데 그대로 直引하고보니 後來를 一掃하엿다 참贊할진저

1 黑도 先手를들어스니 어느곳이 肝要할가? 庚의五에六二重을 駐屯하엿스니 이點도 布石에는 緊切하나 오히려北寨가 空虛하니 여기대하야 鐵城을구게찻호면 어떨까? 白은 果然丙의九至六三重을 先占하니 黑은이제야 六四로 乙의五로 守備하엿다 그러나 白의 削地術에完全하기가좀어려울듯 白六五는 突然陣法을變하여 實의五로 防備强化하니 어는中央雄圖에뜻을품은바 참妙한 手이다 黑도따라中部廣場에서 一大逐鹿戰을 꾀히고저 六二軍을 編入하여 庚의一〇으로 躍進하니 이를白의行馬에 比하면 雲壤의差가잇다? 瀬越氏評에 牛島碁는 力碁라하엿스니 이를解한다면 徒勇而無謀라할밖인듯 그러나 實力이업고는 到底히될수업고 또는智도兼全하여야만된다는 意味이다 戰略을 暫顧한다면 白은綿綿한餘手로 入界官緩하고 黑은『寧爲鷄口언정無爲牛後』란格으로 相戰을避하고 自衛만하니 그反面에黑地가 自然中蝶縮이되어간다 참男을 映殺진저

七段 橋本宇太郎 三子 韓相龍

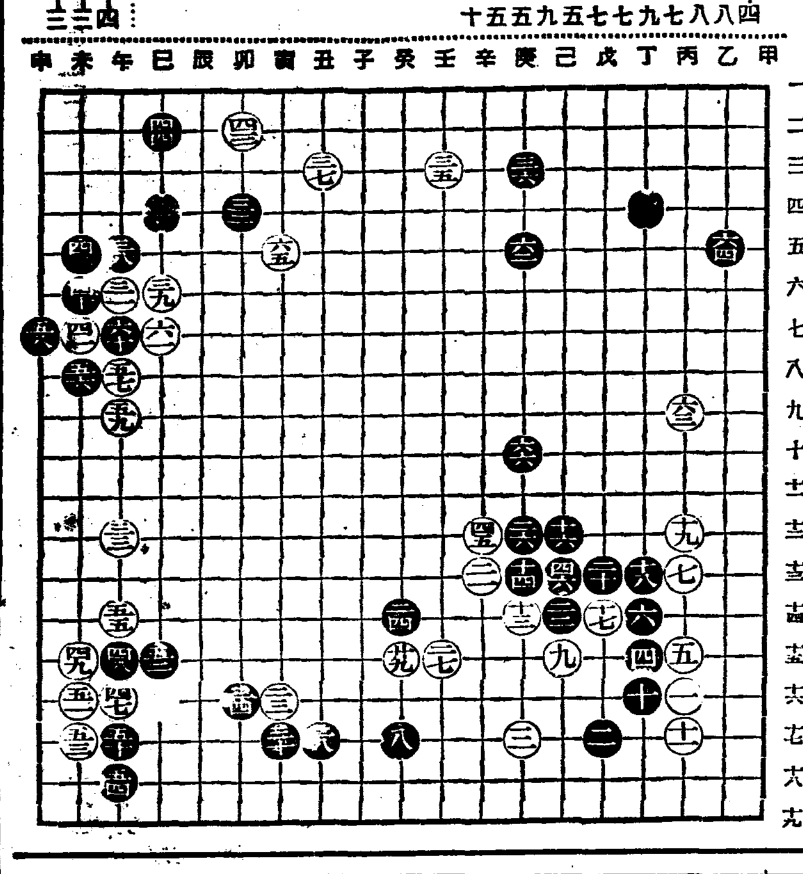

○五五 午의十四 ●五六 未의八 ○五七 午의八 ●五八 申의七 ○五九 午의九 ●六〇 午의七 ○六一 巳의七 ●六二 庚의五 ○六三 丙의九 ●六四 乙의五 ○六五 寅의五 ●六六 庚의十

劫點 ○ 己의十四 ● 己의十二 ○ 己의十三

效果本位의有名藥

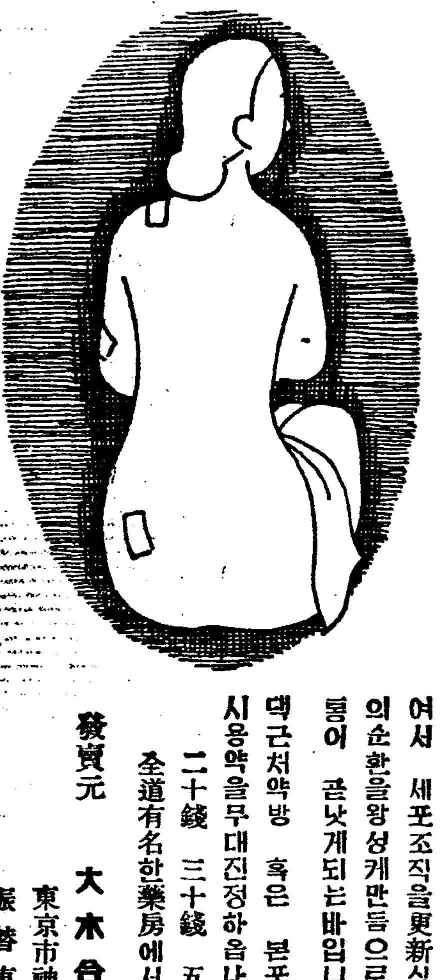

쑤시는곳결니는곳에

마마ー뿌라스타ー는百痛에眞効잇는약이니 한번붙이시면 藥効가 二十四時間이나두고發揮됩니다!

本劑만어 가지고잇는특증으로써 압픈患部에 조곰붙이시면 상쾌한 기분이되며 고통이 곤개이고 藥効는 二十四時間이나두고 持續的으로 揮되야 病根原을곳처주나니 즉 皮下筋肉과血管에 침투되여서 세포조직을更新식혀주며 피의순환을왕성케만듬으로 그렇게고통이 곤낫게되는바입니다

댁근처약방 혹은 본포에서本劑의 시용약을무대진정하옵나이다

二十錢 三十錢 五十錢 一圓

全道有名한藥房에서販賣합니다

發賣元 大木合名會社 東京市神田區鍛冶町 振替 東京五四〇番

ママープラスター
마마ー뿌라스타ー

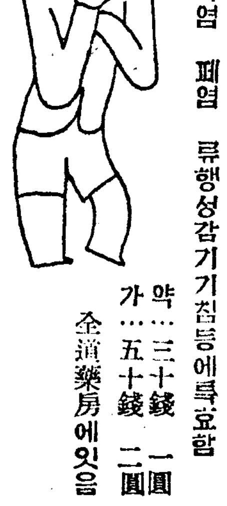

기침에

여름에걸니는기침병에주의합시다

여름장마에젓거나 혹은 더위에못이겨벗고 자는동안에 걸니기쉬운 여름감기기침에주의하여주시기바랍니다 그것은 무서운호흡기병의원인을짓기쉬웁고 더구나 페염등을 일으키기쉬우니 하로바삐 맛이달고 먹기좋은 시롭푸劑「고데진」으로 치료하여주시면 단시일안에 근치됩니다

고데진은 現代應用化學의배합에성공한약인만큼 고통을심히늣기시게하는 담기침을 곤개이게하고 병세를가란치며 病根原에까지작용하야 염증과 신열까지가란치게하는 독특한作用을가진 담기침근치약입니다 담기침 천식 급만성기관지가다루 백일해 륵막염 폐염 류행성감기기침등에특효함

약 가 … 三十錢 一圓 … 五十錢 二圓

全道藥房에잇음

コデチン
고데진

위험한병이고 귀병에

重患의위험에서 속히 버서나시게하는약입니다

진물이 흐르도록 귀가쑤시고아푸며 울니고 코가맥히여서 기분도 남붙뿐만아니라 호흡하기에도 곤난을늣기게되 여말할수업는고통을드ー게되시여 디여 두뇌쇠약등도남게저서 生存競爭에까지 지게되는耳鼻病이 중하게되는 시절이 왓읍니다 重患이되시여 生命까지 위험하게되기전에속히곳처수십시요

家庭에서 손쉽게난는本劑는 獨逸醫藥大家이신「포리추월」博士께서 處方하신藥으로 민속한神效를가진 약인만큼 귀젓이나 귀가쑤시고 아풀날때 코가맥히고 아푸거나 코를 이흐르는 耳鼻病에는 短時日안에 根治의젓뿜을얻게하여줍니다

二十錢 三十錢 五十錢 一圓

全道의有名한藥房에잇읍니다

大木耳鼻藥
대목이비약

東洋劇場

電話②二一八四 三六四〇 (現代劇專屬場)

劇團豪華船公演

六月三日밤부터

李瑞求作 悲劇 愛情問答 三幕

사랑! 그리고 허다한 그사랑에 또 母子의사랑이 으뜸이건만 어찌하야 어린子息의 뜨거운情을 拒絶하엿는가ー이演劇의 한篇으로써 果然愛情問答을 노훈判하라!!

柳一作 喜劇『닭쫏든개』 집웅처다보기 一幕

特告 第一劇場에서六月三日부터五日間 絢爛豪華를자랑하는東京少女歌劇團大來演 東京少女歌劇團大來演色의밤

平壤 キネマ

松竹映画

五日より特別封切

◇新興東京超大作 加藤武雄 原作 曾根千晴 演出 燦めく星座 淡島みどり 井上由美 高野浦 古川登美 杉山美子

◇新興京都大作 森一生 演出 旗本と町奴 後篇 市川右太衛門 主演

◇新興京都大作品 吉田信三 監督 藤堂高虎 大谷日出夫 甲斐世津子 尾上榮五郎

各社ニュース

第一劇場 (東劇直營)

六月八日ヨリ 大學の祭·迷夢·アリラン第三篇 〃次週上映映畵〃

堂々たる少女歌劇 美しきこの群

華やかなレビューに 可憐なる少女歌劇 堂々舞臺に咲く卅餘名の 微笑しくも健全たる大ステージ

東京少女歌劇團 大公演

〃今週演藝〃 六月三日ヨリ五日間 ◎日本三大歌劇の随一 ◎絢爛目を奪ふ大豪華版

映画は日活

五日より二大巨篇

◎日活時作 千葉泰樹 監督 女性行路 貞操の羅針盤 星玲子、杉狂兒 井染四郎、日暮里子 夫に貞操を疑へられた妻は如何にして證を立てるか?一大社會悲劇

◇コロムビア社大作 フランクボザーキ監督 オペラハット ケイリ·クーパ ジン·アーサ 主演 ジョージ·バンクロフト

各社ニュース

新富座

電話光五六七七

六月四日より二日間 毎日晝夜二回 一時七時卅分開始 大衆料金 階上二十錢階下十錢

▲松竹京都時代作品▼ 監督 大曾根輝夫 主演 高田浩吉 北見禮子 鷹と興太者

▲コロムビア社超特作 西部活劇 復讐西部魂

◎サンフキルム社特作 監督 レイテーラ 主演 チンマクコイ

キートンの顔役 監督 マックスメセック氏 主演 バスターキートン二役 キートンの始めて笑ふ映畵?キートンの始めて演ぜるギャング映畵

次週封切 疾風荒原児·吾亦紅 前後篇 大會乞期待